MEGA DRIVE II • GENESIS • SEGA CD • GAME GEAR • SNES (SUPER NES) • 3DO • DENDY

ЖУРНАЛ ДЛЯ ПОКЛОННИКОВ КОМПЬЮТЕРНЫХ ВИДЕОИГР

TRICKS

ВЫПУСК 7

ПАРОЛИ, КОДЫ И МАЛЕНЬКИЕ ХИТРОСТИ ДЛЯ ВИДЕОИГР

PRIMAL RAGE

KILLER INSTINCT

STREET FIGHTER II

FATAL FURY 2

ВНУТРИ КУПОН

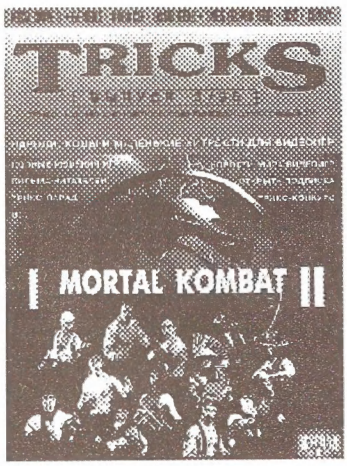

Уважаемые читатели!

Узнать условия подписки и приобрести ранее вышедшие номера можно одним из двух способов:

1. Обратиться на корреспондентский пункт ТОО "ФОРМАК" по адресу: г. Москва, ул. Новый Арбат, д. 2, 19 отделение связи, 1-ый этаж, операционный зал. Время работы корпункта: ежедневно, кроме воскресенья, с 10.00 до 17.00, перерыв с 14.00 до 15.00.

2. Прислать в наш адрес письмо с вложенным в него конвертом со своим домашним адресом.

Почтовый адрес ТОО "ФОРМАК":
121019, г. Москва, а/я 16

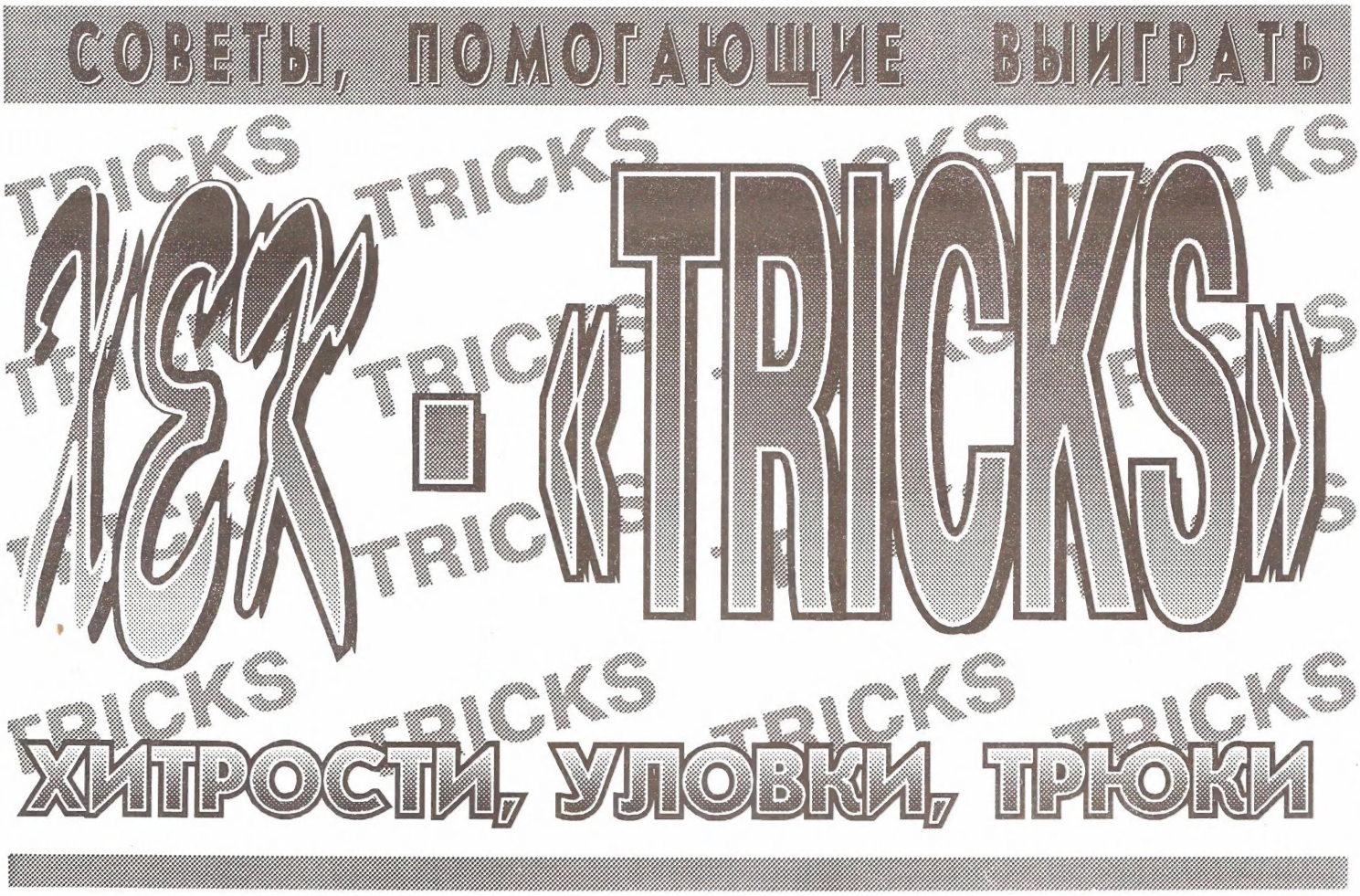
СОВЕТЫ, ПОМОГАЮЩИЕ ВЫИГРАТЬ

ХИТРОСТИ, УЛОВКИ, ТРЮКИ

TRICKS®
ВЫПУСК 7

Справочно-информационный информационный бюллетень по видеоиграм

СОДЕРЖАНИЕ

СЛУХИ	3	21
ТРИК-ТРАК Трики для приставок SEGA MD II, SNES, ...		5
"TRICKS"-ЧИТАТЕЛЬ, ТРИК-ПИСАТЕЛЬ. Представляем рукописный журнал "HOME TRICKS"		19
ХИТ ПАРАД SEGA MEGA DRIVE II/GENESIS SUPER NINTENDO	18	29
ХИТ ТРИК		22
ОЧЕНЬ КРАТКО Обзоры игр для приставок SEGA MEGA DRIVE II/GENESIS, Super NINTENDO		25
TRICKS - SOLUTION KILLER INSTINCT (Super NINTENDO) PRIMAL RAGE (SEGA MD 2/GENESIS)		32
ЭКСПРЕСС - ОБЗОР SUPER STREET FIGHTER 2, FATAL FURY 2		48
ПАРО-О-ОЛЬ!		51
СПРАВОЧНАЯ ИНФОРМАЦИЯ Указатель игр Купон на покупку изданий ТОО "Формак" Где купить "TRICKS"?		53

© "ФОРМАК", 1996
Перепечатка целого журнала или отдельных материалов запрещена.

Издатель: фирма "ФОРМАК"
121019, Москва, а/я16.
ЛР №063856

Лучший способ узнать больше ...

TRICKS PC

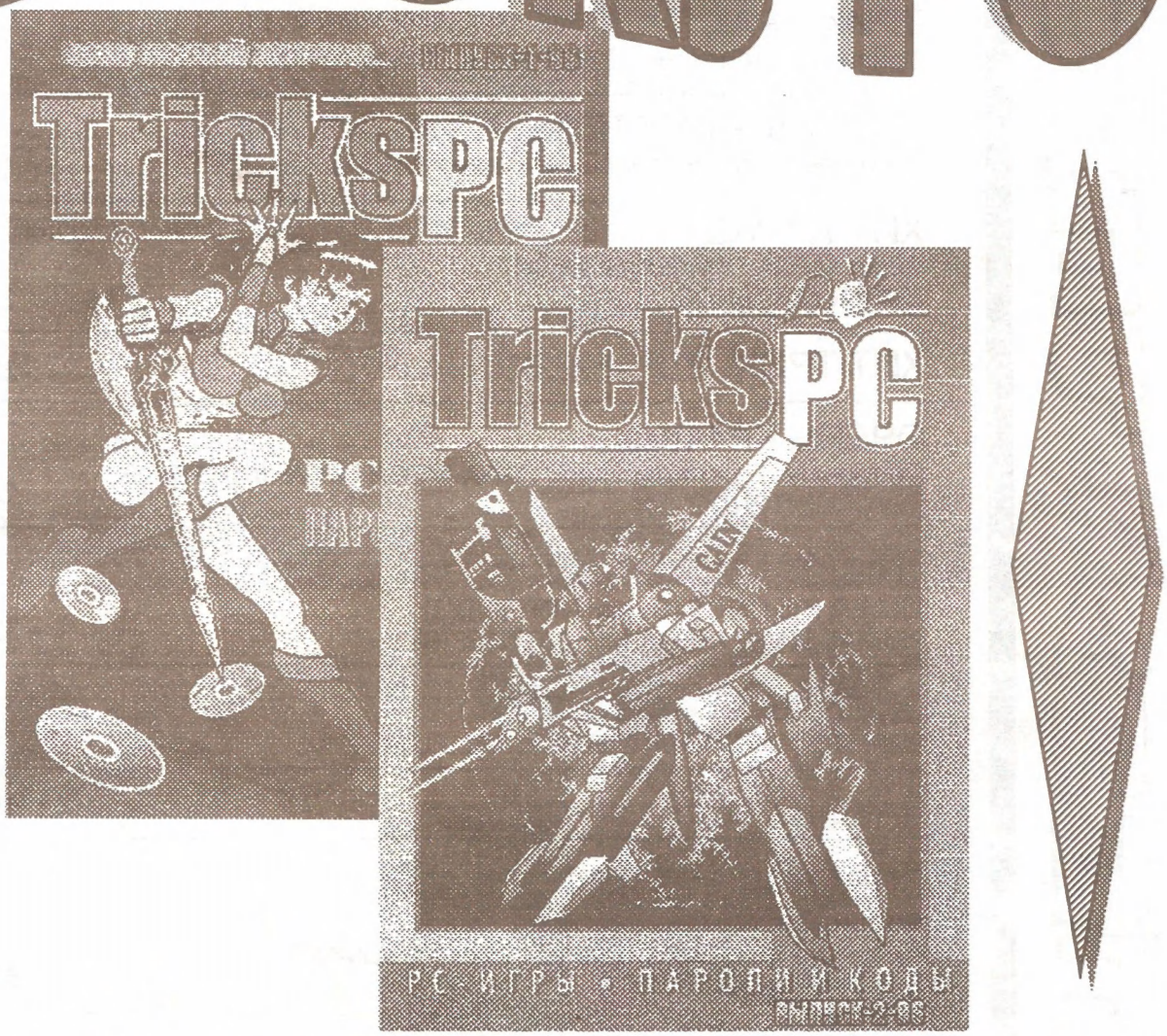

КОДЫ, ПАРОЛИ, ХИНТЫ, СЕКРЕТЫ, ПОЛНЫЕ РЕШЕНИЯ, ПОЛЕЗНЫЕ СОВЕТЫ

ИГРЫ для IBM PC

от САМЫХ НОВЫХ до САМЫХ ПОПУЛЯРНЫХ

СЛУХИ

Не "КОМВАТ'ом" единым жив человек.

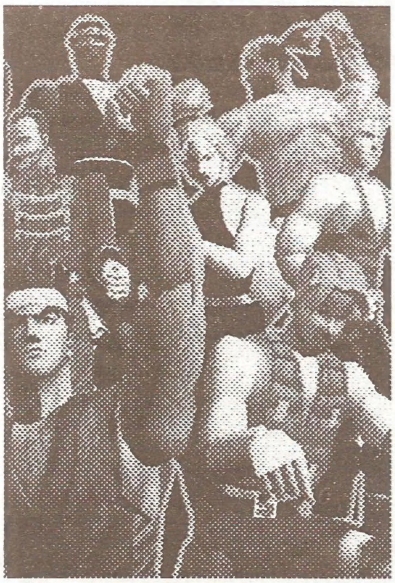

У обладателей SEGA SATURN STATION есть повод порадоваться. Вышла в свет вторая часть игры VIRTUA FIGHTER. Пока она поступила только в японские магазины, и теперь японские геймеры забывают обо всем, заигравшись в VIRTUA FIGHTER 2. Тысячи покупателей выстроились в очереди перед магазинами в первый день продажи этой игры. По времени распродажа закончилась к восьми вечера, причем в первый же день было продано шестьсот тысяч копий этой игры.

Раз уж VIRTUA FIGHTER стал таким популярным, то SEGA должна быть очень расторопна, чтобы вовремя пополнять склады магазинов и не забывать о том, что виртуальными бойцами хотят быть не только японские любители файтингов.

Попробуй бою объяснить, что он виртуальный.

NINTENDO'вский забег в мир 32-х битной реальности (VIRTUAL BOY) встретил далеко не восторженный прием в Японии. Машина, которая сейчас продается в японских игровых магазинах, стоит около шестидесяти долларов. Это меньше половины той цены, за которую она выставлялась на продажу в начале прошлого года. Программное обеспечение для этой приставки не развито, и мало признается играющей общественностью.

Трудность в изготовлении игры с виртуальной реальностью заключается в том, что вы не можете показать людям, как выглядит игра ни по телевизору, ни в журнальной рекла конца не понимаю из себя новая маш создана.

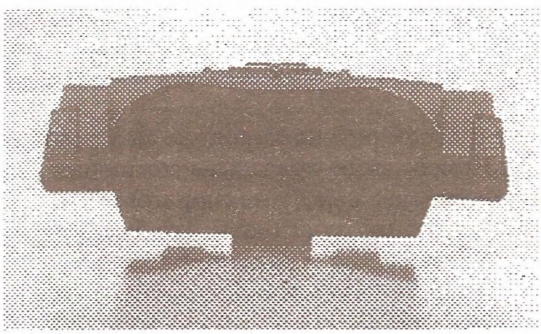

Хироши Ямау председатель япон NINTENDO, свали за провал новой приставки на некачественные программы. Он заявил, что компании, производящие игры, не смогли полностью использовать весь потенциал этой машины. NINTENDO надеется еще побороться за жизнь VIRTUAL BOY, с помощью новой волны программ к ней.

Мутант SARIO.

В юго-восточной Азии с уличных лотков вовсю продается нелегальный картридж к NES, под названием SARIO. Вы догадались? Да, да, эта игра - результат скрещивания таких хитов, как MARIO и SONIC'а. В игре маленький толстый итальянский водопроводчик носится в мире, подозрительно похожем на первые уровни SONIC OF HEDGEHOG. Как заявляют в NINTENDO, пиратская игра никогда не появится в Америке. Интересно, смогут ли они сказать то же самое о России? Мы бы не стали такое утверждать...

"Цыплят" по Christmas'у считают.

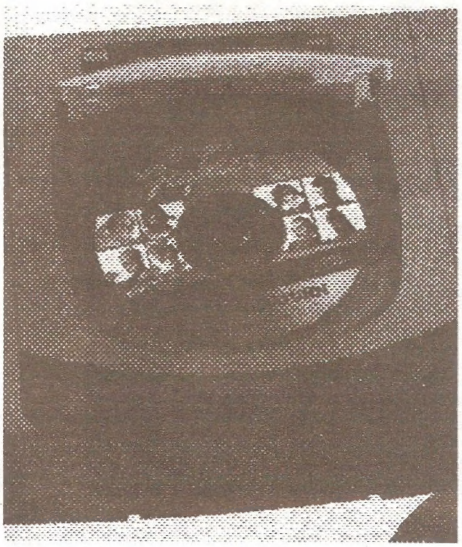

Последние графики продаж 32-х битных приставок показывают, что у SEGA нет особых поводов для радости. В последние месяцы объем продаж SONY достигал 300 тысяч приставок PLAYSTATION в месяц, а SEGA не смогла достичь даже половины этой цифры - ее SATURN'ы продаются по 130 тысяч приставок в месяц. Поскольку эти графики захватывают и рождественские месяцы, то есть то время, когда все родители хотят порадовать своих детей к празднику, и объем продаж резко возрастает, то это еще убедительней показывает, что SONY удалось перехватить инициативу. Победа SONY особенно впечатляет еще и потому, что приставка SATURN появилась в магазинах более чем на три месяца раньше. SONY также сообщает о хороших продажах программного обеспечения и различной периферии, на каждую проданную PLAYSTATION регистрируется в среднем продажа четырех игр.

Отражением такого положения для SEGA стало резкое падение доходов. Так, японс [illegible] GA сообщило, что общие доходы компании за шесть месяц [illegible] года упали на 163 миллиона долларов и составляют тепер [illegible] ларов. Конечно, эта сумма тоже очень большая, особе [illegible] покупателя, но для такой огромной компании - это мало.

[illegible] ставили компанию SEGA начать внутреннюю перес [illegible] йка бывает не только у нас). SEGA решила [illegible] ьединиться с самым крупным в Японии разработчиком программ корпорацией CSK. Вместе они образуют новую компанию под названием SEGA Soft, которая будет заниматься производством программ для SATURN, IBM PC и INTERNET'а. SEGA собирается продолжать производить и распространять игры для GENESIS, SATURN и других приставок SEGA в США, а также продавать продукцию новой компании SEGA Soft.

"Этот шаг имеет в своей основе хорошую деловую схему",- сказал Нейл Кохен, вице-президент компании SEGA по маркетингу и связям между корпорациями. "Две компании будут близко сотрудничать, это будет очень тесная связь". Также Кохен в резкой форме опроверг распространившиеся в последние время слухи, что новая компания SEGA Soft будет производить игры для PLAYSTATION или ULTRA 64.

Дисковод в одну "лошадиную силу" для NEO-GEO CD.

После трехмесячной задержки SNK наконец осуществила представление для прессы своего нового детища **NEO-GEO CD**. Однако, дотошные журналисты сразу же заметили, что новая приставка использует односкоростной компакт-диск проигрыватель, вместо двухскоростного, как было объявлено. Как Вы понимаете, на односкоростном дисководе игры будут загружаться гораздо дольше, чем на двухскоростном.

Лидер SNK, Чад Окада объяснил замену дисковода тем, что при этом цена на приставку резко снизится, а это немаловажно "в свирепой борьбе за покупателя, где остальные [SONY и SEGA] теряют деньги на приставках с двухскоростным дисководом." Никаких других изменений в систему внесено не было, добавил Окада. На западе **NEO CD** все еще продается за 399 долларов за приставку с одним контроллером и встроенной игрой (пользователь может выбрать либо SAMURAI SHADOWN 2 либо KING OF FIGHTERS'95). SNC планирует сопроводить появление своей приставки в магазинах одновременным выпуском 50-70 игр.

SEGA

MEGA DRIVE II/GENESIS

ТРИК-ТРАК

ANIMANIACS

Коды к уровням.

(!!! Эти коды подходят для уровней сложности **NORMAL** и **HARD**.)

Условные обозначения:

Y - *YAKKO* **W** - *WAKKO* **D** - *DOT*

*Уровень сложности **NORMAL**:*

Уровень 1 пройден:

D D D
- - -
Y W -

Уровни 1 и 4 пройдены:

- - -
Y - -
Y - -

Уровни 1, 2 и 4 пройдены:

- - -
Y - -
W - -

Уровни с 1 по 4 пройдены (вход на пятый уровень):

W Y D
Y - -
W Y -

*Уровень сложности **HARD**:*

Первый уровень пройден:

Y Y D
Y - -
W Y -

Уровни 1 и 4 пройдены:

W Y D
Y - -
D Y -

Уровни 1, 2 и 4 пройдены:

W W D
Y - -
- W -

Уровни с 1 по 4 пройдены (вход на пятый уровень):

- D D
Y - -
D Y -

AFTERBURNER II

Дополнительные ракеты.

Для получения дополнительных ракет необходимо в момент подхода к дозаправщику нажать следующие клавиши: на уровнях 3, 13, and 16, нажмите "Left" и "B"; на уровнях 5, 11, и 21, нажмите "Right" and "B"; на уровнях 9 and 19, просто нажмите "B".

Внимание! Если при нажатии клавиш ничего не происходит, значит неправильно выбран момент выполнения трика.

SEGA

MEGA DRIVE II/GENESIS

AFTERBURNER II

Выбор этапа игры.

На экране заставки игры одновременно нажмите “A”, “B”, and “C”, а затем нажмите “START”. Если все сделано правильно, то Вы сможете выбрать любой уровень вплоть до 20-го.

Продолжение.

Чтобы продолжить игру после потери своего самолета, нажмите “Left” - 3 раза, “B” - 3 раза и “C” - 3 раза. Затем нажмите “START”.

Обратное управление.

Нажмите и удерживайте “A” и “B” на джойпаде 2, затем нажмите “Start” на джойпаде 1.

CHUCK ROCK II

Выбор уровня.

1. Нажмите на экране заставки следующие клавиши: “B”, “A”, “Right”, “A”, “C”, “Up”, “Down”, “A”.
2. Затем выполните рестарт и нажмите “START”.
3. Нажмите и удерживайте “A”. Если теперь нажимать “Right”, то Вы будете переходить с уровня на уровень.

DESERT STRIKE

Пять жизней.

Чтобы получить пять жизней, введите IQQQLOM

ECCO: THE TIDES OF TIME

Уровень сложности “” и выбор уровней.

1. В начале уровня быстро разрушьте две раковины, раположенные напротив Ecco и проплывите туннель.
2. Для выбора уровней игры и вызова отладочного меню переведите игру в режим “Пауза” и нажмите “A”, “B”, “C”, “B”, “A”, “C”, “C”, “A”, “B”.

LIGHT CRUSADER

Советы.

- Чтобы уничтожить последнего босса, атакуйте четыре сферы.
- Снаружи той двери, где ваш персонаж бомбардируют огнем, используйте странное снадобье (ODD POTION).
- Когда вы ищите колдунов (WIZARD), атакуйте танк, пикируя на корпус и стреляя в башню. Вам понадобится много красных снадобий (RED POTION) и ожерелий (NECKLACE) чтобы выжить.

SEGA

MEGA DRIVE II/GENESIS

MORTAL KOMBAT III

Драка "каждый сам за себя".

На стартовом экране, где написано “START GAME / OPTIONS”, одновременно нажмите “A”, “B”, “C” и “START” - вы попадете в режим драки "каждый сам за себя", где могут драться четыре человека сразу.

Как подключить SMOKE'а, Боссов и как попасть в скрытую игру.

В стартовом экране нажмите “C”, “Right”, “A”, “Left”, “A”, “Up”, “C”, “Right”, “A”, “Left”, “A”, “Up”. Теперь вы можете поиграть в скрытую игру, а также выбрать SMOKE'а или одного из главных персонажей.

Как попасть в меню CHEATS.

В стартовом экране нажмите “A”, “C”, “Up”, “B”, “Up”, “B”, “A”, “Down”. Появится меню CHEATS, где вы сможете выбрать больше CONTINUES, протестировать звук и посмотреть BIO SCREEN на каждый персонаж.

Как играть SMOKE'ом.

Когда появится логотип МК3, нажмите кнопки “A”, “B”, “B”, “A”, “Down”, “A”, “B”, “B”, “A”, “Down”, “Up”, “Up”. Экран станет красным. Теперь на экране выбора бойца вы сможете выбрать SMOKE'а.

Секретное меню.

На стартовом экране нажмите “B”, “A”, “Down”, “Left”, “A”, “Down”, “C”, “Right”, “Up”, “Down”. Появится новая опция - SELECT. В ней вы можете выключить таймер, выбрать себе место для боя и посмотреть экран побед каждого персонажа.

MICKEY MANIA

Выбор уровня.

1. На экране установок “OPTION SCREEN” выберите опцию “SOUND TEST”(тест звука).

2. Установите следующие параметры:

MUSIC CONTINUE
FX APPEAR
SPEECH THINK ...

Установите курсор на “EXIT” и нажмите и удерживайте “Left” за несколько секунд до звукового сигнала, подтверждающего работу данного трика.

3. Начните нормальную игру и Вы увидите перед собой экран выбора уровней.

PITFALL

Дополнительные кредиты.

Нажмите для получения дополнительных кредитов следующие клавиши на титульном экране: “C”, “Right”, “Left”, “C”, “Right”, “Down”, “Right” и “Down”.

SEGA

MEGA DRIVE II/GENESIS

PROBOTECTOR

Выбор уровня.

На экране заставки нажмите "Left", "Right", "A", "B", "C", "Left", "Right", "A', "B", "C", "Left", "Right", "A", "B" и "C".

70 жизней

На экране заставки нажмите на первом джойпаде "C", "B", "A", "Right", "Left", "C", "B", "A", "Right" и "Left" на втором.

ROAD RASH III

Отладочный экран.

На экране заставки нажмите "A", "B", "Right", "A", "C", "A", "Down", "A", "B", "Right", "A".

TOUGHMAN CONTEST

Тест звука.

На экране "GAME SETUP SCREEN" нажмите и удерживайте кнопки "A", "B", "C", зате нажмите "Down".

TRUE LIES

Комплексный трик.

Для получения соответствующего эффекта наберите следующие коды:

бесконечная жизнь	**BGLVS**
бесконечная энергия	**BGGRLY**
все вооружение	**BGWPNS**
выбор уровня	**MNCHT**
SHOTGUN	**SHTGN**
просмотр кредитов	**CRDTS.**

X-MEN

Бесконечное здоровье

Нажмите и держите кнопки "A", "C" и "Down" на экране, где написано "PRESS START BUTTON". Теперь вытащите джойстик и подключите его в разъем для второго контроллера, когда выбран MAGNETO. Нажмите "START" для выбора уровня. Теперь у вас бесконечное здоровье и специальные энергия.

X-MAN II: THE CLONE WARS

Переход на другой уровень и выбор персонажа игры.

1. Переведите игру в режим "Пауза" и нажмите "Left"+"C", "Up", "Up", "Left", "Down", "Down", "Right"+"C". Вы услышите звуковой сигнал и перейдете на следующий уровень. 2. Выйдите из этого режима и снова поставьте игру на паузу. Если теперь нажимать "Right"+"C", то будете переходить на следующий уровень, а если нажимать "Left"+"C", то можете выбрать персонаж.

SEGA 32X

DOOM

Непобедимость и пополнение боезапаса.

(**Внимание !!** Только для 6-ти кнопочного котроллера)

Переведите игру в режим "Пауза" и нажмите соответствущие комбинации кнопок:
для непобедимости - одновременно "X", "Z", "Mode", "Up" (если все сделано правильно, то глаза вашего персонажа пожелтеют);
для пополнения боезапаса - одновременно "A", "C", "Mode", "Up".

METAL HEAD

Ваш персонаж - девушка.

1. Выключите приставку.
2. Нажмите и удерживайте все кнопки, пока не включите приставку и не увидите экран заставки игры.
3. Перейдите на экран "OPTIONS" и выберите прекрасную даму..

MORTAL KOMBAT II

Test mode

1. На экране "OPTIONS" установите курсор на опции "DONE".
2. Нажмите "Left", "Down", "Right", "Right", "Down", "Left", "Left", "Left", "Left", "Right", "Right", "Right".
3. Сдвиньте курсор вниз на следующую позицию меню и Вы сможете попасть в "Test mode".

PITFALL: THE MAYAN ADVENTURE

Комплексный трик.

Поиграть в игру для древней приставки ATARI 2600 - "Down", Потом 26 раз нажать "A", "Down";
Поиграть в игру на память - "B", "A", "Down", "C", "Right", "A", "B";
Выбор уровня - "C", "A", "C", "A", "Down", "Up", "Down", "Left", "Down", "Up", "Up";
Начать игру с 99 единицами каждого оружия - "A", "B", "Up", "C", "A", "C", "A";
Начать игру с девятью жизнями - "Right", "A", "Down", "B", "Right", "A", "B", "Up", "Down";
Супер скорость - B, A, "Right", C, "Right", "Up", "Down";
Посмотреть кредиты - "C", "Right", "Down", "C", "Right", "Down", "C", "Right", "Down".

VIRTUA FIGHTER

Играть за Dural.

Перейдите на экран выбора персонажей "CHARACTER SELECT" и нажмите "Left", "Right", "Left", "Right", "Left", "Right", "Left", "Right", "Left", "Right". Эту же операцию можно повторить и для другого бойца.

SEGA

MEGA CD/SEGA CD

BATTLECORPS (MEGA CD)

Выбор уровня.

1. Переведите игру в режим "Пауза" и нажмите "B", "A", "B", "A", "Right", "A", "C", "Up" и "START". Если все сделано правильно, экран начнет мигать.
2. Снова переведите игру в режим "Пауза" и нажмите одновременно "A", "B", "C", чтобы перейти на экран заставки игры.
3. Если теперь нажимать "Down" или "Up", Вы сможете выбрать необходимый уровень.

CADILLACS AND DINOSAURS (MEGA CD)

Комплексный трик.

Звуковые эффекты. Переведите игру в режим "Пауза" и нажмите "C", "A", "Down". Для активации эффектов нажмите кнопку "Mode".

Увеличить время. Переведите игру в режим "Пауза" и нажмите "A", "C", "A", "Down".

Дополнительные жизни. Переведите игру в режим "Пауза" и нажмите "C", "A", "Right", "B".

Выбор эпизода игры. Переведите игру в режим "Пауза" и нажмите "C", "Up", "B", "Right", "Up", "B", "B", "A", "Down", "Up", "B", "B", "A", "Down", "Up", "B". Теперь нажмите одновременно "A"+"B"+"C"+"START".

EARTHWORM JIM: SPECIAL EDITION (SEGA CD)

Комплексный трик.

Переведите игру в режим "Пауза" и нажмите соответствущие комбинации кнопок:

Пропустить уровень: "B", "B", "A", "C", затем одновременно нажмите "A" и "B" четыре раза;

Восстановить энергию: Одновременно нажмите "A" и "C", затем нажмите кнопки "B", "B", "C", "C", "C", "A", "B";

Посмотреть концовку: Одновременно нажмите кнопки "A" и "C" три раза, затем нажмите "A", "B", "C", "B", "A";

Неуязвимость: Одновременно нажмите "A" и "B" дважды, затем "C", "A", "Right", "Right", "Left", "Right";

Код GAUCHO MARX: "A" - 6 раз, "B", "C";

Код AFRO: "C", "A" - 5 раз, "B", "C";

Оснастить Джима самонаводящимися ракетами: "A"+"Right", "A", "A", "B", "A",

ECCO 2 (MEGA CD)

Выбор уровня.

Переведите игру в режим "Пауза" и нажмите "A", "B", "C", "B", "C", "A", "C", "A", "B".

SEGA

MEGA CD/SEGA CD

FLINK (MEGA CD)

Непобедимость.

1. Во время игры нажмите и удерживайте "START" и "Down".
2. Затем отпустите "Down" и, продолжая удерживать "START", нажмите "Right" - 3 раза, "Left" - 3 раза, "Right" - 2 раза, "Left" - 2 раза, "Right", "Left". Отпустите все кнопки.
3. Если теперь в любой момент нажать "C" Вы станете непобедимым.

LUNAR ETERNAL BLUE (SEGA CD)

Игра в EPILOGUE.

Если Вы защитили Зофара и думаете, что игра окончена, то Вы глубоко ошибаетесь. После того, как на экране прокрутятся фамилии авторов, и система перезапустится, посмотрите на свои старые отгрузки: среди них появится еще одна, под названием EPILOGUE (эпилог).

Запустите эту отгрузку, и Вы сможете играть в ETERNAL BLUE еще от 4-х до 6-ти часов!

Когда вы завершите эпилог, игра действительно закончится... но позвольте словам THE END оставаться на экране 2-3 минуты, и вы услышите голоса актеров.

PITFALL: THE MAYAN ADVENTURE (SEGA CD)

Комплексный трик.

Выбор уровня игры. Для перехода на экран выбора уровня необходимо на экране заставки игры нажать "B", "Right", "A", "Down", "Right", "Up", "B", "Left", "A", "Up", "Right", "A". Когда в центре экрана появиться меню выбора уровней, нажмите "START" и с помощью кнопки "Up" выберите уровень.

Бесконечное продолжение. На экране заставки игры нажмите: "C", "C", "C", "C", "Left", "A", "Down", "Up", "Down".

Супер скорость. На экране заставки игры нажмите: "B", "A", "Right", "C", "Right", "Up", "Down".

9 жизней. На экране заставки игры нажмите: "Right", "A", "Down", "B", "Right", "A", "B", "Up", "Down".

Счет вооружений - 99. На экране заставки игры нажмите: "A", "B", "Up", "C", "A", "C", "A".

THE TERMINATOR (MEGA CD)

3 вида оружия, 9 жизней и 98 бомб.

1. На экране "Start Game/Option Screen" на джойпаде 1 нажмите и удерживайте "Right", затем нажмите "B", "C", "B", "B". Отпустите нажатые кнопки.
2. Если все сделано правильно, курсор из стрелки превратиться в квадрат. Нажмите "START" и Вы попадете в специальное меню, где сможете выбрать, указанные выше, параметры игры..

SEGA SATURN

BUG, PANZER DRAGOON, RAYMAN, ROBOTICA, ...

BUG

10 продолжений

Для того, чтобы получить десять CONTINUES на каждом уровне, вам надо нажать на следующие клавиши: "Up", "Down", "Left", "Right", "Up", "Down", "Up", "Down", "Right", "Right", "Left", "Up", "Left", "Left", "Up", "Left", "Right", "Right", "Down", "Down" и "A" на титульном экране.

PANZER DRAGOON

Выбор уровня:

Для того, чтобы осуществить этот трик, нажмите в стартовом экране следующие кнопки: "Up" , "Up" , "Down", "Down", "Left" , "Right" , "Left" , "Right" , "X", "Y" и "Z".

Посмотреть картинки:

В игре спрятаны пять очень красивых картинок, нарисованных в стиле "фэнтази", чтобы увидеть их, нажмите в экране с главным меню (но не там, где где написано PRESS START) следующие кнопки: "Up" , "Up" , "Down", "Up" , "Right" , "Right" , "Left" , "Right" , "Down", "Down", "Up" , "Down", "Left" , "Left" , "Right" , "Left" .

RAYMAN

Дополнительные жизни:

Это трудная игра, поэтому вам понадобятся дополнительные жизни. Для того, чтобы получить целых 20 жизней, приостановите игру, затем нажмите "Right" на джойстике и тут же на "B". Отпустите, затем нажмите "Left" , "Down" на джойстике и "R". Отпустите, а затем нажмите "Y", "C", а потом "Z".

ROBOTICA

Комплексный трик

В игре, нажмите и держите на первом контроллере кнопки L и R, затем нажмите:

"A" - для перезарядки защиты;
"B" - для перезарядки генератора;
"C" - для смены магазина патронов;
"X" - для увеличения мощности оружия;
"Z" - чтобы взять предмет этого этажа;
"START" - для перехода через уровни.

VIRTUA RACING

Скрытая трасса:

Когда вы будете играть в эту игру, выберите трассу AMAZON FALLS, на ней, после первого большого прыжка вы увидите перекрытую дорогу, справа. Разворачивайтесь и поезжайте прямо туда, на секретную трассу с тоннелями и большими прыжками.

NINTENDO
Super NINTENDO

JUDGE DREDD

Выбор уровня и получение энергии:

1. Когда Вы включаете свою Super NES с картриджем, на черном экране возникает текст, набранный мелкими белыми буковками "Judge Dred (TM)..." Быстро нажимайте на первом контроллере следующий код: "Left", "Up", "X", "Up", "Right", "Y". Вы увидите имена создателей игры, причем часть из этих имен будет выведена зеленым цветом.

2. Затем Вы перейдете в следующий экран, в котором Вас попросят сказать НЕТ трикам (JUST SAY NO TO CHEATS...). Но не для того мы столько мучались, чтобы теперь отступать - смело нажмите "Y" и "A" одновременно, и вы получите сообщение о том, что подключен выбор уровня (LEVEL SELECT ACTIVATED).

3. Теперь нажмите вместе "X" и "B" - и вы получите сообщение, что включился энергетический трик (ENERGY GAIN ACTIVATED).

4. Ну вот теперь начинайте игру. Заметьте, что теперь, если вас ранят, то показатель энергии сам тут же дорастет до исходного уровня. Если же вам захочется перейти сразу на какой-нибудь другой уровень, нажмите "SELECT" во время игры, и вы окажетесь в совершенно секретном меню выбора уровня!

KILLER INSTINCT

Выбор уровня:

Чтобы выбрать уровень при игре двух человек, выберите сначала свой персонаж, а затем одновременно нажмите следующие клавиши:

Случайный выбор уровня - "Up" и "START";
Уровень SKULL - "Up" и "Средний удар рукой";
Уровень EYEDOL - "Down" и "Сильный удар рукой";
Уровень GLACIUS - "Up" и "Мощный удар рукой";
Уровень STREET - "Down" и "Слабый удар ногой";
Уровень ORCHID - "Up" и "Средний удар ногой";
Уровень SPINAL - "Up" и "Слабый удар ногой";
Уровень CINDER - "Up" и "Мощный удар ногой";
Уровень SABREWULF - "Down" и "Средний удар ногой";
Уровень FULGORE - "Down" и "Мощный удар ногой".

MORTAL KOMBAT 3

Скрытый выбор бойца:

1. При выборе бойца, когда вы играете вдвоем, сделайте следующее. Пусть первый игрок нажимает направления против часовой стрелки, а второй - по часовой стрелке.

2. Бойцы исчезнут, и на экране появится надпись - "STEALTH SELECT". Теперь два игрока могут выбирать себе бойцов вслепую, и противник не узнает, какого бойца вы себе выбрали.

3 Зак. 189

NINTENDO
Super NINTENDO

MIGHTY MORPHIN' POWER RANGERS: THE FIGHTING EDITION

Как играть IVAN'ом OOZE:

Начните игру и войдите в режим драки. В экране выбора персонажа нажмите одновременно “X”, “Y” и “START”. Когда начнется матч, вы будете играть главным персонажем по имени “IVAN OOZE”..

NHL'96

Секретные команды.

Включите энергию, и смотрите вступление до тех пор, пока на экране не возникнет заставка. Когда на этом экране начнут прокручиваться фамилии авторов, нажмите и держите “SELECT”, а затем быстро стучите по клавишам “L” и “R”. Нажмите “START”. Когда появится экран GAME SETUP, вы услышите слово "K-ROG". Теперь вы можете выбрать четыре скрытые команды.

PRIMAL RAGE

Секретное меню триков:

“PRIMAL RAGE” - захватывающая игра, но играть в нее без триков довольно сложно.

1. В главном меню, где напечатаны слова "START/OPTIONS/CREDITS", нажмите "Left", "Left", "Left", "Right", "Right", "Left", "Left", "Right", "Right", "Right", "Left", "Right".

2. В меню появится новый пункт CHEAT, выбрав который Вы сможете включить для себя кучу триков, таких как способность убивать с первого удара, или чтобы Вас могли убить с первого удара, стать неуязвимым или получить бесконечные кредиты (опция FREEPLAY). Также можно выбрать пункт “SILENT TURBO MODE”, после которого Вы будете играть без звука, зато действия будут гораздо быстрее, чем в обычной игре.

SHAQ FU

Супер кровавая битва.

В меню “OPTIONS” нажмите “Y”, “X”, “B”, “A”, “L” и “R”. Если трик сработал, то красный индикатор начнет пульсировать.

SPARKSTER

Выбор уровней.

Дождитесь загрузки заставочного экрана игры и нажмите следующие клавиши: “Up”, “Up”, “Down”, “Down”, “Left”, “Right”, “Left”, “Right”, “B”, “A”.

STREET RACER

Гонки на секретных треках.

На экране “CUSTOM CUP SELECT” нажмите “L”, “R”, “R”, “X”, “Y”.

NINTENDO
Super NINTENDO

SUPER MARIO WORLD 2: YOSHI'S ISLAND

Маленькие битвы.

В экране с картой нажмите и держите кнопку "SELECT", и нажмите кнопки "X", "X", "Y", "B", "A"..

VECTORMAN

Дополнительная минигра + переход через уровни.

Когда логотип "SEGA" возникнет на экране старта, заметьте, что Вы можете управлять VECTORMAN'ом при помощи первого джойстика. Встаньте прямо под надписью SEGA и начните стрелять вверх. Вы должны попасть в логотип 24 раза. Затем прыгайте Векторманом, так, чтобы бить головой по надписи. Вы должны ударить по ней 12 раз. После этого начнется миниигра: Вы увидите надпись GET READY, а затем буквы S, E, G, A начнут падать с неба. Если быть точными, их упадет 120 штук. Если вам удасться поймать от 90 до 109 букв, то Вы сможете начать игру сразу с 5-го дня. Ну а если вам улыбнется удача, и Вы поймаете более 109 букв, то начнете игру с 10-го дня!

Как взорвать SEGA.

Встаньте на экране с надписью SEGA так, чтобы оказаться чуть правее этого логотипа. Теперь поднимите оружие точно вверх и стреляйте в воздух - там, за экраном, спрятан телевизор. Если Вам удасться взорвать его, то появится кинескоп. Вам нужно запрыгнуть на логотип SEGA и схватить кинескоп. Он взорвется, и после этого надпись SEGA станет черной, и фон больше не будет двигаться.

Трики к игре.

Чтобы ввести следующие трики, остановите игру, нажав старт, затем введите один из следующих кодов, и снова нажмите на "START" для продолжения игры.

"A", "B", "Right", "A", "C", "A", "Down", "A", "B", "Right", "A" - полностью восстанавливает Вашу энергию.

"B", "A", "Left", "Left" или "B", "A", "Left", "Down" - Вы увидите программистские отладочные координаты.

"A", "B", "A", "C", "A", "B", "B" - вокруг Вектормэна возникнет пять точек, которые теперь повсюду будут следовать за ним.

"Down", "Right", "A", "C", "Up", "Left", "A" - когда Вы получите удар, игра станет идти очень медленно, чтобы Вы смогли безопасно выбраться.

WILD GUNS

Пропустить начальный уровень:

1. Начните игру для одного или двух человек.

2. В экране выбора персонажа, нажмите "A", "A", "A", "A", "B", "B", "B", "B", "A", "B", "A", "B", "A", "B", "A", "B". Вы услышите звуковой сигнал, подтверждающий правильность пароля. Выбирайте теперь себе стрелка по вкусу, и вы пропустите начальный этап.

SONY PLAYSTATION

DESTRUCTION DERBY, RAYMAN, RIDGE RACER

DESTRUCTION DERBY

Скрытый трек.

Чтобы поездить на секретном треке в DESTRUCTION DERBY, выберите пункт меню CHAMPIONSHIP в любом из состязательных режимов (WRECKIN' RACING, STOCK CAR RACING или DESTRUCTION DERBY), затем, когда вас попросят ввести свое имя, наберите REFLECT! (не забудьте восклицательный знак). Затем, возвращайтесь в основное меню, и выберите любой режим с одной трассой, за исключением DESTRUCTION DERBY (Например, WRECKIN' RACING/RACE PRACTICE). Теперь при выборе трека вы можете обнаружить новый, который называется RUINED MONASTERY.

Выбор соперников.

Для того, чтобы выбрать оптимальное количество соперников на трассе, выберите опцию CHAMPIONSHIP в любом из состязательных режимов (Таких как WRECKING RACING, STOCK CAR RACING или DESTRUCTION DERBY). Затем вместо своего имени наберите NPLAYERS. Теперь вернитесь в главное меню, и выберите любой режим одной трассы, за исключением тех, что в DESTRUCTION DERBY. Теперь выберите курс, после того, как вы сделаете свой выбор, вы попадете в секретное меню, которое позволит вам изменить количество машин в заезде. Поставьте, например, это число равным единице, и вы будете ездить один!

Неуязвимость.

Как было описано выше, выберите опцию CHAMPIONSHIP в одном из состязательных режимов (WRECKIN' RACING, STOCK CAR RACE или DESTRUCTION DERBY). Вместо своего имени наберите !DAMAGE!. Теперь, возвращайтесь в главное меню, и выберите любой режим игры. Вы увидите, что ваша машина теперь не получает никаких повреждений - вы стали совершенно неуязвимым!

RAYMAN

Телевизионное изображение RAYMAN'а

Приостановите игру, затем нажмите Круг., Круг., Влево, Круг., Круг. Сверху экрана появится маленькое окошко. Чтобы выключить телевизор, повторите трик.

99 жизней.

Убийственный пароль, который даст RAYMAN'у 99 жизней и другие интересные способности выглядит так: XNB9FM!z2?

Десять кредитов

Когда у вас останется два или меньше кредитов, нажмите START для продолжения, затем нажмите Вверх, Вниз, Вправо, Влево.

RIDGE RACER

Больше машин.

В экране с надписью NOW LOADING уничтожте всех врагов и наберите хорошие очки. Когда вы начнете игру после этого, то сможете выбрать больше машин.

SONY PLAYSTATION

WARHAWK

Специальные коды доступа.

Выберите пункт в меню под названием SPECIAL ACCESS, и введите следующие коды для разнообразных эффектов:

Квдр., Квдр., Пробл., Крг., Квдр., Крст., Квдр., Трг. - Просмотреть эпилоги.
Квдр., Пробл., Крг., Квдр., Трг., Крст, Крст, Квдр. - проверить специальные UPGRADE.
Трг., Крст., Пробл, Крг., Крг., Крст., Трг., Квдр. - просмотреть заставочные ролики.
Крст., Крг., Крг., Квдр., Крст., Трг., Крг., Трг. - режим Кали (Полностью максимальное оружие)
Квдр., Крг., Квдр., Квдр., Трг., Крст., Трг., Трг. - Режим Тора (у вас появится 9999 FLASH BOMB)
Трг., Трг., Крг., Трг., Квдр., Трг., Трг., Крст. - Бесконечное оружие.
Крг., Крг., Крг., Пробл., Крст., Трг., Крст., Крст. - Бесконечное оружие + Неуязвимость.

Пароли к уровням:

Трг., Квдр., Крст., Трг., Крст., Крст., Квдр., Квдр. - Уровень DESERT.
Трг., Квдр., Крст., Трг., Крг., Квдр., Крг., Крст. - Пирамида поднялась.
Трг., Крг., Крст., Трг., Крг., Крг., Крст., Квдр. - Близко к завершению уровня.

Крг., Трг., Трг., Крст., Крг., Крг., Квдр., Крг. - Уровень CANYON.
Крг., Квдр., Крг., Квдр., Крст., Крг., Крг., Трг. - В каньоне с AMBER.
Крг., Трг., Крст., Квдр., Крг., Крг., Трг., Трг. - В каньоне с BELLE.
Крг., Квдр., Трг., Квдр., Трг., Трг., Трг., Квдр. - В каньоне с CRYSTAL.
Крг., Крг., Крг., Квдр., Трг., Трг., Квдр., Трг. - Приближение к UMA.

Крст., Трг., Крст., Квдр., Квдр., Трг., Квдр., Трг. - Уровень AIRSHIP.
Крст., Крг., Трг., Трг., Крг., Крг., Крг., Крст. - Воздушный корабль после трансформации.
Крст., Квдр., Трг., Крг., Крст., Трг., Квдр., Квдр. - Задний ангар воздушного судна открыт.

Квдр., Трг., Крст., Крст., Крст., Трг., Крг., Квдр. - Уровень VOLCANO.
Квдр., Квдр., Крст., Крг., Трг., Крг., Квдр., Трг. - Хозяин вулкана активен.

Трг., Крг., Трг., Крг., Трг., Крст., Квдр., Квдр. - Уровень GAUNTLET.
Трг., Крг., Крст., Трг., Крг., Крст., Трг., Квдр. - Восточный босс уровня.
Трг., Крг., Крг., Квдр., Трг., Крг., Крг., Крст. - Западный босс уровня.
Трг., Крг., Крг., Трг., Трг., Крст., Квдр., Трг. - Встреча с Хранителем Врат.

Трг., Крст., Трг., Квдр., Крг., Крст., Крг., Крг. - Уровень STORMLAND.
Трг., Крст., Крст., Квдр., Крг., Квдр., Крг., Крст. - Над первым силовым полем.
Трг., Крст., Трг., Трг., Трг., Крст., Крг., Трг. - Над вторым силовым полем.
Трг., Крст., Квдр., Крг., Трг., Крст., Трг., Квдр. - Над третьим силовым полем.
Трг., Крст., Квдр., Трг., Крг., Квдр., Крст., Крст. - Дверь к Крилу открыта.
Трг., Крст., Трг., Квдр., Квдр., Квдр., Крст., Трг. - Лицом к лицу с Крилом.

ХИТ-ПАРАД

1. TOY STORY
2. REVOLUTION X
3. MORTAL KOMBAT III
4. NBA Live '96
5. PRIMAL RAGE
6. VECTORMAN
MEGA DRIVE II
GENESIS
7. GARGOYLES
8. WWF Wrestlemania
9. EARTHWORM JIM II
10. X-MAN

"TRICKS" – ЧИТАТЕЛЬ, ТРИК – ПИСАТЕЛЬ.

Письмо в редакцию

Мы продолжаем публикацию материалов рукописного журнала "HOME TRICKS", (см. "TRICKS", выпуск 6) являющегося результатом полуторамесячной работы омских хаккеров под руководством Липовцева Евгения. В этом номере информация по приставке SEGA MEGA DRIVE II

"... Все находки и описания игр составлены только нами, без чьей либо помощи, и являются авторскими. Мы думаем, что этот журнал "HOME TRICKS", с его материалом, очень поможет в прохождении новых и интересных игр. Желаем успехов и процветания вашему журналу!"

Липовцев Е., г. Омск.

ТРИК-ТРАК

SONIC 3

При выборе "GRANDPRIX", можно включить в гонку 2-го игрока.

Для включения в гонку 2-го игрока он должен нажать "START" на своем джойстике.

SONIC 3

Увеличить количество жизней на 6-том уровне.

На первом этапе двигайтесь вперед до сигнальной установки (Вы услышите звуки сирены), сделайте разгон ("Вниз"+"А", "В" или "С"), отпустите кнопку, но продолжайте держать "Вниз". Простойте 20-30 секунд.

ПАРО-О-ОЛЬ!

MARKO'S MAGIC FOOTBALL

Паролъ 13 уровня.

Уровень 13 - **WINDUP.**

"TRICKS": Пароли других уровней уже приводились в пятом выпуске журнала "TRICKS".

"TRICKS": В описаниях игр мы постарались полностью сохранить авторский стиль, за исключением 1-2 случаев.

ОЧЕНЬ КРАТКО

GENERAL CHAOS

Фирма ELECTRONIC ARTS

Беспорядочная, на первый взгляд, битва между двумя боевыми генералами Хаосом и Хейвоком происходит с применением своеобразной стратегии. Эта хаотичная и увлекательная игра с долей иронии и мягкого юмора будет прекрасным дополнением для Вашей коллекции видеоигр.

ГРАФИКА	★★★★★★★★★ -
ЗВУК	★★★★★★★★- -
АЗАРТНОСТЬ	★★★★★★★★★★

AERO THE ACROBAT

Фирма SUNSOFT

Эта игра позволит Вам побывать в цирке. Хотя многие идеи позаимствованы из других игр, но Вы все равно получите удовольствие, стреляя из пушки и прыгая через горящий обруч.

ГРАФИКА	★★★★★★★- - -
ЗВУК	★★★★★★★★- -
АЗАРТНОСТЬ	★★★★★★★★★-

F-117: NIGHT STORM

Фирма ELECTRONIC ARTS

Вам придется пилотировать бомбардировщик-невидимку при выполнениии массы специальных заданий. Понадобится гораздо больше смекалки, чем при обычном "спокойном " пилотаже, так как используются ракеты с лазерным наведением. Игру можно порекомендовать любителям "крутых" авиационных игр.

ГРАФИКА	★★★★★★★★ - -
ЗВУК	★★★★★★★★- -
АЗАРТНОСТЬ	★★★★★★★★★-

"TRICKS" - ЧИТАТЕЛЬ, ТРИК - ПИСАТЕЛЬ

3DO+M2: "Кто на нас с MATSUSHITA ELECTRIC INDUSTRIAL?".

Основываясь на объеме продаж 64-х битной технологии M2 для 3DO, компания MATSUSHITA ELECTRIC INDUSTRIAL (MEI) решила поставить 3DO в более сильную позицию, чем остальных в битве приставок нового поколения. О значении этого события говорит хотя бы тот факт, что компания MEI является основателем таких компаний, как PANASONIC, TECHNICS и QUASAR. На практике это означает то, что разработчики 3DO получат от MEI 100 миллионов долларов на дальнейшее 64-х битное развитие 3DO, а также разработку новой периферии к ней. А это, естественно, послужит хорошим усилением позиций 3DO в соперничестве с системами, сделанными SONY, SEGA и NINTENDO.

По словам Билла Гарднера, вице президента PANASONIC INTERACTIVE MEDIA, факт поддержки MEI технологии M2 означает, что M2 - не тупиковая система и у приставки PANASONIC 3DO теперь гораздо больше оснований соревноваться с SONY и SEGA в США.

Несмотря на то, что г-н Гарднер говорил об этом сильно опережая события, ведь дата выхода новой системы еще и не планировалась, его компания уже работает над играми M2, причем некоторые игры будут основаны на аркадных играх Вильямса, таких например, как MK3. Он добавил, что компания MEI ведет переговоры с компаниями, которые могут заинтересоваться технологией M2.

Упорные язвительные слухи о том, что SEGA интересуется покупкой M2 были развеяны представителем самой SEGA. "Мы решили не заниматься M2 так как не видим для этого достаточных оснований,- сказал представитель.- Мы верим в архитектуру SATURN'а, и это будет основанием для нашей работы в ближайшие три года. Есть только одна 64-х битная система, которую мы принимаем во внимание - это NINTENDO 64"

Представитель компании 3DO заявил, что их потери за прошлый год составили 8.8 миллионов долларов, а за прошлый квартал - 7.1 миллиона долларов, поэтому финансовая поддержка пришлась как нельзя кстати. 3DO продвинулась вперед сразу по нескольким направлениям, включая работу над своими играми для M2, исследованиям разработок программного обеспечения и "железа" для IBM PC и INTERNET. Также они начали работу над новыми технологиями.

Кроме того представитель заметил, что 3DO может начать работу над играми к PLAYSTATION и SATURN, в зависимости от того, как сложится ситуация на рынке. "Все возможно,- подытожил ситуацию представитель 3DO,- Мы хотим получить главный приз, и мы сделаем все возможное, чтобы его получить".

ХИТ ТРИК

1 JUNGLE BOOK (THE)

Рубан Денис, г. Нижний Новгород.

Игра в измененном цвете.

Нажмите A, B, B, A, C, A, B. B.

Финальная битв

Шерх

2 ECCO: THE DOLPHIN II

Рубан Денис, г. Нижний Новгород.

Экран установок.

Повернуть дельфина мордой ...бе, нажать PAUSE и ... A, B, C, B, C, A, C, A, B.

3 ... DOL-

...ва.

...рты.

..., чтобы вывести на экран ..., нужно во время игры нажать ...опку A (выстрел волной) и держать пока волна вернется. Появится карта.

Коды уровней:

2 - UCMVQU(V)EB 3 - WRSZCDZA
4 - OHZJIHYA 5 - AMSYVXCB
6 - AKZMMRCB 7 - KPYDTHZA
8 - ICFYJWEB 9 - KHWROVZA
10 - WPRIJJGB 11 - EQNYWXZA

4 TINY TOONS: ACME ALL-STARS

Политов Дима, г. Москва

Пароль на финальный матч.

HAMPTON, BABS, BUSTER, MONTANA MAX

5 DUNE II

Киселев Д.В., г. Инта

Иевлев Игорь, г. Ростов-на-Дону

Пароли уровней.

Дом Атрейдесов Дом Харконенов

2 - DIPLOMATIC 2 -DEMOLITION
3 - SPICEDANCE 3 -SPICESATYR
4 - ETERNALSUN 4 -BURNINGSUN
5 - DEFTHUNDER 5 -DARKHUNTER
6 - FAIRMENTAT 6 -EVILMENTAT
7 - ASHLIKENNY 7 -ITSJOEBWAN
8 - SONICBLAST 8 -DEVASTATOR
9 - DUNERUNNER 9 -DEATHRULER

Дом Ордосов

1 - DOMINATION 5 - WILYMENTAT
2 - SPICESABRA 6 - SLYMELANIE
3 - ARRACISSUN 7 - STEALTHWAR
4 - COLOHUNTER 8 -POWERCRUSH

6 THE GENERATION LOST

Аникин Александр, г. Киев.

Пароли уровней.

2 - AGES
3 - DUTY
4 - WARM

7 FLASHBACK

RAVEN, г. Москва.

Убрать всех врагов.

Введите код PIXEX.

EVANDER HOLYFIELD BOXING

8

RAVEN, г. Москва.

Зеленый супер боксер.

В "New carrier option" введите: THE BEAST

WARLOCK

9

Киселев Д.М., г. Инта

RAVEN, г. Москва.

Пароли уровней.

2 - SRVDR 6 - BLDVN 10 - BT(Z)BYS
3 - BGST(Z)R 7 - DINSJ 11 - SPKNS
4 - PLEUP 8 - NRVNA 12 - PRDIG
5 - PGBRL 9 - NLYNG 13 - SCP(F)SH

SEGA MEGA DRIVE II

ROBOCOP III

10

(Только для владельцев картриджа 2 in 1 с играми Alien III и Robocop III)

Аникин Александр, г. Киев.

Досрочное завершение уровня.

Для того, чтобы трик сработал надо сначала обязательно поиграть в "Alien III" (хотя бы пару секунд). Затем, нажав кнопку "Reset", переключиться на игру "Robocop III". Теперь в любой момент Вы можете досрочно завершить уровень. Для этого, нужно поставить игру на паузу, нажав кнопку "Start", и после этого одновременно нажать три кнопки "A"+"B"+"C". Затем снять игру с паузы. Уровень сразу завершится и Вы перейдете на следующий.

ROAD RASH II

12

Аникин Александр, г. Киев.

Пополнить кошелек.

Когда у Вас на исходе денежный кредит, пополнить его можно следующим образом. Измените текущий пароль в соответствии с приведенной ниже схемой.

Знаки в пароле меняются нажатием на "Up" или "Down". Нужно поменять первый и второй знак пароля - четыре знака вверх, а третий и четвертый - четыре знака вниз.

GLOBAL GLADIATORS

11

RAVEN, г. Москва.

Возможность прыгать по уровням.

В режиме "PAUSE" нажмите B, C, B, A, B, C, B, A, B. Выйдите из режима "PAUSE".

Бесконечные жизни.

Когда появится лого "VIRGIN", нажмите A, B, C, B, A, C, A, B, C, B, A, C.

RISTAR

13

RAVEN, г. Москва.

Некоторые пароли.

MUSEUM - бой только с боссами.
MAGURO - onchi system setup.
DOFEEL - режим "Time attack".

CAESAR'S PALACE

14

Аникин Александр, г. Киев.

Бешеные деньги.

Чтобы получить $3970800, наберите код

9K8KCXH3R71X55CG

BATMAN RETURN OF JOKER

15

Мамонов Альберт, г. Москва.

Выбрать уровень.

Если набрать код 5257, то можно изменить уровень. Например, если набрать 1200, то Вы попадете на уровень 1-2, а если - 4100, то на уровень 4-1 и т. д.

Super NINTENDO

VORTEX (PAL) 16

Борисов А.Н., г. Москва.

Пароли уровней.

2. YFGJW 3. RWXVP
4. DHLNC 5. BGVRG
6. JNBTK 7. XLQMB

JUDGE DREDD (PAL) 17

Борисов А.Н., г. Москва.

Пароли уровней.

1. QBGB
2. FCWZ
3. DXHG
4. YGRZ

DEMON'S CREST (NTSC) 18

Борисов А.Н., г. Москва.

Пароль на последний скрытый 7-ой уровень.

QFFF
KNRR
DDLR
XGTQ

MORTAL KOMBAT III (NTSC/PAL) 19

Борисов А.Н., г. Москва.

Комбинации ударов (super combo).

KABAL

LK, LK, HP, HP, HP, HK, ←+HK (7 ударов, 37%)

LK, LK, HP, HP, ↓, LP, HP (7 ударов, 37%)

LK, LK, HP, HP, ↓, HP, JK (6 ударов, 39%)

HP, HP, ↓, HP, JK (4 удара, 27%)

(JK – удар ногой в прыжке).

Коды:

449 449 - бой тенями (невидимками)
989 898 - супер турнир (Smoke portal)

MECHWARRIOR 3050 (PAL) 20

Борисов А.Н., г. Москва.

Пароли уровней.

1. BMBRMN 2. 65C816
3. B1GBND 4. FSPRNG
5. YHWX11

DEMON'S CREST 21

Романов Максим, г. Санкт-Петербург.

Бой только с Боссами.

На экране "PASSWORDS", после нажатия "Continue" наберите код:

R B N L
X H G B
V G B B
L Y L D

Все привидения, гоблины и другая нечисть исчезнут.

BALLZ (NTSC) 22

RAVEN, г. Москва

Характеры бойцов.

Выберите одного или двух игроков. В половине игры нажмите:

Divine	Up, Left, Y+X
Yoko	Up, Right, Y+X
Tsunami	Left, Right, Y+X
Boomer	Right, Left, Y+X
Crusher	Down, Right, Y+X
Bruiser	Down, Left, Y+X
Kronk	Left, Left, Y+X
Turbo	Right, Right, Y+X

SPIDERMAN (NTSC) 23

RAVEN, г. Москва

Выбор уровня.

На титульном экране нажмите: Y, A, X, B, A, Right, Left. Вы попадете в таблицу выбора уровня.

Super NINTENDO

GARGOYLES

Фирма Buena Vista Interactive

Игра GARGOYLES - одна из самых лучших на GENESIS после EARTHWORM JIM 2. Эта игра в стиле ACTION наверняка заставит Вас сломать не один джойстик.

Все началось в средневековой Шотландии, где древняя раса Гаргойл (это такой мифологический персонаж - каменные люди с крыльями, клювом и огромными когтями) сражается с бродячими бандами викингов, которые несправедливо владеют Глазом Одина (EYE OF ODIN, Один - это верховный бог в скандинавской мифологии). Голиаф, предводитель гаргойл, отправился в современный Манхеттен, чтобы продолжить поиски талисмана. С этим талисманом он сможет успешно сразится со злой расой роботов.

Голиаф может раскачиваться, летать (правда очень короткое время) и, конечно, сражаться. В бою он бьет руками, кусается, делает броски, а также царапает лицо своему противнику. Неплохо для каменного человека... Голиаф использует свою силу против викингов, лучников и еще многих других врагов, которые ему встретятся на восемнадцати обширных уровнях.

Чтобы правильно управлять боевыми талантами, присущими Голиафу, вам понадобится немало усилий. Что делать! Бороться с врагами здесь достаточно сложно.

Графика в игре, пожалуй, самая лучшая для GENESIS'a. Темная и таинственная атмосфера игры как раз подходит для гаргойл, которые при дневном свете превращаются в обыкновенную каменную статую. Враги показаны со множеством деталей, вплоть до самых маленьких, и Голиаф очень впечатляюще смотрится с хлопающими крыльями и чудовищными когтями. Зловещие звуки завершают темную картину игры - от хлопанья кожистых крыльев Голиафа до предсмертного стона женщин-викингов. Музыке, однако не хватает ритма, но это уже дань традиционным средневековым мелодиям.

Игра становится сложнее с каждым уровнем, поэтому она доставит удовольствие всем - и опытным "геймерам" и начинающим. Удачи!

ГРАФИКА	★★★★★★★★★★-
ЗВУК	★★★★★★★★★★- -
АЗАРТНОСТЬ	★★★★★★★★★★-

REVOLUTION X

ACCLAIM

Возможно, самые тупые парни на свете были собраны в игру REVOLUTION X. Они решили искоренить всю индустрию развлечений. Вы должны преследовать их от Лос-Анджеловских клубов до пустынь на Ближнем Востоке чтобы спасти свою любимую группу AEROSMITH. В REVOLUTION X медленная стрельба, есть проблемы со стратегией, но есть и положительные моменты - Вы можете выбирать себе оружие по душе, которым будете наносить увечья противникам.

Графика в игре, на наш взгляд, неважная, звуки дребезжат и только добавляют желания сломать приставку о колено. Но как говорится, “на вкус и цвет товарища нет”. В общем, окончательный вердикт за Вами, геймеры.

Кстати, то же самое можно сказать и о другой версии этой игры для SUPER NES.

ГРАФИКА	★★★★★ - - - - -
ЗВУК	★★★ - - - - - - -
АЗАРТНОСТЬ	★★★★ - - - - - -

MUTANT CHRONICLES: DOOM TROOPERS

Фирма Playmates Interactive Entertainment

Игра основана на популярной настольной RPG. Вас посылают в галактику, где обитают инопланетные мерзавцы.

У Вас есть выбор всего из двух видов оружия, а также один удар, причем, Вы не приобретете ничего больше. Задний план на протяжении всей игры остается очень простым, без дополнительных деталей, враги до боли знакомы и не меняются. Управление находится в зачаточном состоянии, стрелять еще более-менее удобно, но прыжки очень надоедают. Кровавая графика, основанная на взрывающихся головах и изрыгающих кровь боссах может порадовать какого-нибудь маньяка. Но даже он не обрадуется слабо раскрашенному фону с малым количеством деталей. Наиболее удачно в игре решено звуковое сопровождение. Особенно впечатляют предсмертные стоны.

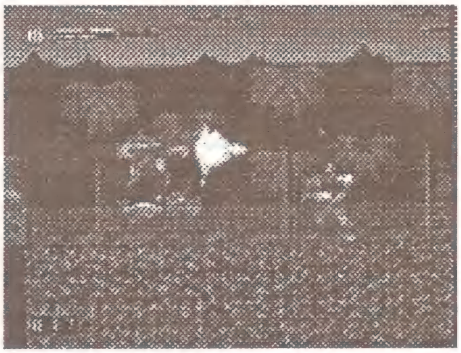

ГРАФИКА	★★★★★ - - - - -
ЗВУК	★★★★★ - - - - -
АЗАРТНОСТЬ	★★★★ - - - - - -

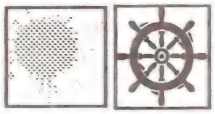

MEGA DRIVE II/GENESIS

SCOOBY DOO ADVENTURRES

ГРАФИКА	★★★★★★ - - - -
ЗВУК	★★★★★★★ - - -
АЗАРТНОСТЬ	★★★★★ - - - - -

Фирма ACCLAIM. В образе Шагги (со Скубби на поводке) Вы попадаете в таинственное место. Головоломки, которые Вас ожидают, отнюдь, не просты. На Вашу долю выпадет достаточное количество разнообразных приключений. Например, Вам придется поучаствовать в гонках с привидениями.

Простой интерфейс игры включает в себя меню команд, облегчающее задачу сбора необходимых предметов и улик. Графика перенесена из мультсериала, который послужил основой для игры, оттуда же очень точно перенесена музыка. Поэтому, если Вам нравится сериал, то наверняка понравится и игра, если же Вы не фанат SCOOBY DOO, то игра может прийтись не по вкусу.

POCAHONTAS

ГРАФИКА	★★★★★★★★ - -
ЗВУК	★★★★★★★ - - -
АЗАРТНОСТЬ	★★★★★★★ - - -

Компания Уолта Диснея выпустила фильм о похождениях индейской девочки по имени Покахонтас, а DISNEY INTERACTIVE немедленно отреагировала на это, представив миру новую игру.

Эта игра - классическая адвентюра. Вы сможете управляете самой Покахонтас - бегать, прыгать, перепрыгивать через надоедливых животных, то есть делать в джунглях все то, что может выдумать двенадцатилетняя девочка. Вас ждет захватывающее приключение!

TOY STORY

MEGA DRIVE II/GENESIS

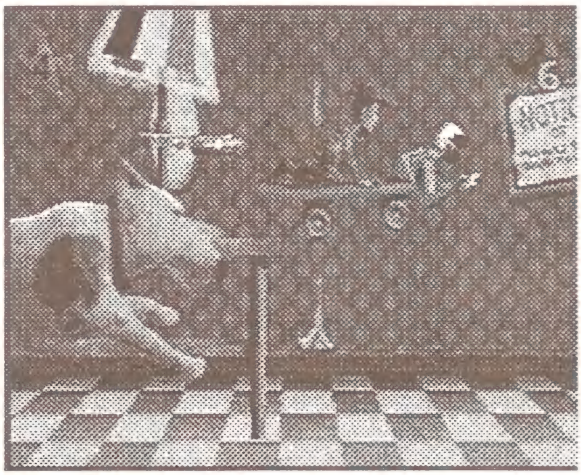

Это уже становится стандартом. Как только на другой приставке выходит очередной хит, компания SEGA тут же выпускает что-то подобное на своих приставках. TOY STORY - это эквивалент Нинтендовской игры DONKEY KONG COUNTRY, которая вышла на SNES. Действительно, TOY STORY выглядит очень крутой игрой. Запакованая в 32 мегабита, она по качеству вплотную приближается к компьютерному фильму. Используется система 3D RENDERING, при которой все движения и трансформации персонажа сначала обрабатываются компьютером на основе специальных моделей, а затем преобразуются видеопроцессором в полное изображение персонажа. Такая система взята у компании SILICON GRAPHICS, которая известна своими работами во многих фантастических фильмах.

Игрок управляет героем Диснея по имени WOODY, причем в игре он будет "разговаривать" голосом того же актера, что озвучивал оригинального WOODY - голосом Тома Хэнкса. У WOODY есть оружие - груз на веревочке, который он в момент опасности может быстро раскрутить вокруг себя для защиты. Прохождение этой игры наверняка доставит вам массу удовольствия. Некоторые уровни сделаны по классической формуле двумерных игр - экран движется влево или вправо, другие используют вид сзади, как в гоночных имитаторах, третьи напоминают DOOM. В самих уровнях нет ничего особенно нового, но с такой графикой игра TOY STORY на MEGA DRIVE оставит далеко позади себя очень многие хиты, скажем, для SATURN.

Программирование этой игры осуществлялось несколькими фирмами такими, как TRAVELLER'S TALES, PSYGNOSYS, DISNEY INTERACTIVE и SEGA. Солидные имена, солидный результат!

Игра содержит приблизительно 18 уровней, большое количество предметов, которые можно бросать во врагов и много соревновательных элементов. Огромные спрайты на полэкрана, самая лучшая анимация из тех, что возможны на 16-битной приставке, потрясающая играбельность - все это TOY STORY.

ГРАФИКА	★★★★★★★★★★
ЗВУК	★★★★★★★★★-
АЗАРТНОСТЬ	★★★★★★★★★-

GA DRIVE II/GENESIS

'A '96

ГРАФИКА	★★★★★★★★ - -
ЗВУК	★★★★★★★★ - -
АЗАРТНОСТЬ	★★★★★★★★★ -

Футбольные имитаторы на старой доброй SEGA редко разочаровывали игроков. Так, например, огромным успехом пользовалась игра FIFA '95. Но сейчас вышла FIFA '96, которая сохранила все прелести 95-ой версии и добавила "кучу" новых.

Если говорить коротко, то FIFA '96 - это достойное дополнение к серии игр FIFA. Программисты из ELEC- щательно исправили все те недостатки, которые ерсии игры. Управление мячом стало более ем, каждый игрок теперь обладает своим уровнем ыками. Игроки с высоким уровнем мастерства могут ом более свободно и их труднее обвести. В Вы теперь можете использовать дополнительные зрешенные правилами, так и запрещенные. кнопки B и C вместе, Вы сможете сбить с ног то только может пожелать истинный футбольный в этой игре. В режиме "Турнир" можно оценить по уровню ее мастерства, определяемому по очек. Вы также можете создать свою собственную ть игроков и менять их. Если у игроков что-то не получается, их можно подтянуть тренировками угловых, вбрасываний и пенальти.

Графика не очень сильно изменилась, за исключением того, что Вы теперь сможете посмотреть запись игры своей команды в замедленном режиме. Крики и скандирования трибун создают живую атмосферу, и это еще один момент, который заставляет Вас забыть, что Вы всего лишь играете в видеоигру, а не находитесь на

тог, можно сказать, что новая игра стала удачным продолжением и развитием ии, причем в планы авторов не входит в ближайшее время выпускать есть вряд ли мы увидим FIFA '97 и т.д.

ВНИМАНИЕ!!!

В выпуске 6 была допущена ошибка в наборе.
ит-параде игр для приставки Super Nintendo напечатано - 2. Rise of the Triad, должны быть - 2. Rise of the Robots.

ХИТ-ПАРАД

ХИТ-ПАРАД составлен по письмам читателей журнала "TRICKS".

WILD C.A.T.S.

Фирма Covert Action TeamS

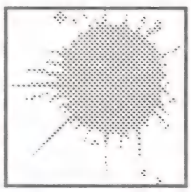

ГРАФИКА	★★★★★★★ - - -
ЗВУК	★★★★★★ - - - -
АЗАРТНОСТЬ	★★★★★★★ - - -

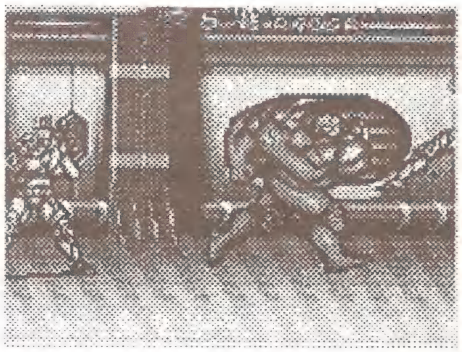

Эта игра основана на комиксах Джима Ли, она представляет из себя шумную "зубодробилку" в стиле BEAT'EM'UP с большими движущимися спрайтами.

Оригинальный сценарий игры позволяет вам начать игру одним персонажем - SPARTAN, WARBLADE или MAUL, а затем в некоторой точке игры поменять его. Вы никогда не сможете пройти всю игру одним супергероем, поэтому в WILD CATS гораздо больше возможных вариантов прохождения, чем в других подобных программах. Каждый герой владеет серией смертоносных приемов, а также способен наносить разнообразные удары руками, ногами. Легкие противники и слабые боссы позволяют закрыть глаза на несколько неуклюжее управление.

Графика хорошо прорисована и оставляет более приятное ощущение, чем в других играх, основанных на комиксах (например, THE DEATH и RETURN TO SUPERMAN). Но, к сожалению, в таких играх Вы видите одних и тех же врагов снова и снова.

Звуки - страшные, но не слишком впечатляющие. В основном, это стандартные удары и крики.

Подведя итог, можно сказать, что WILD C.A.T.S. - неплохая игра, но она не слишком высоко поднялась над общим потоком стандартных боевиков. Если эта программа окажется в Вашей коллекции, Вам не составит труда пройти ее до конца за неделю.

Super NINTENDO

WRESTLEMANIA

Фирма Acclaim

ГРАФИКА	★★★★ - - - - - -
ЗВУК	★★★★ - - - - - -
АЗАРТНОСТЬ	★★★ - - - - - - -

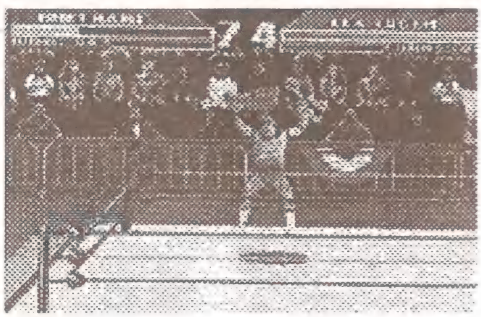

Тем, кто видел версию этой игры для GENESIS, остается лишь прослезиться над ее переносом на Super NINTENDO. Мы не будем настолько жестокими, чтобы сравнивать Нинтендовскую версию WWF с версией для PLAYSTATION, но даже в сравнении с версиями для GENESIS и 32X у этой игры нет ни единого шанса.

Неприятности начинаются с самого начала - в списке игроков отсутствуют и Yokozuna и Bam Bam Bigelow. Дальше - больше! Игра настолько медленна, что Вы можете сходить попить чайку на кухню, пока бойцы на ринге проводят спецприемы. Изображения бойцов стали меньше, а задний план сделан вообще статично - все это навевает скуку.

Звуки тоже не веселят. Все что осталось от богатой гаммы звукового сопровождения WWF - это жалкие проигрыши, да пара-тройка голосовых заставок. В общем, звук выглядит очень дешевым.

Управление рестлерами осталось точно таким же, как и в других версиях, не изменились и приемы, но из-за того, что все очень сильно тормозит, управлять стало труднее. Вы никогда не узнаете, получилась ли у Вас комбинация или нет, пока ваш задумчивый боец не сделает последнее движение.

ГРАФИКА	★★★★★★★ - - -
ЗВУК	★★★★★★★ - - -
АЗАРТНОСТЬ	★★★★★★★ - - -

SCOOBY DOO MYSTERY

Фирма Acclaim

SHAGGY и SCOOBY оказались внутри Таинственной Машины. Вам предстоит провести их сквозь серию загадок, собирая по пути различные важные предметы, закуску для SCOOBY, и многое другое. Призовые игры, типа "Сделай сэндвич для SCOOBY", помогут Вам.

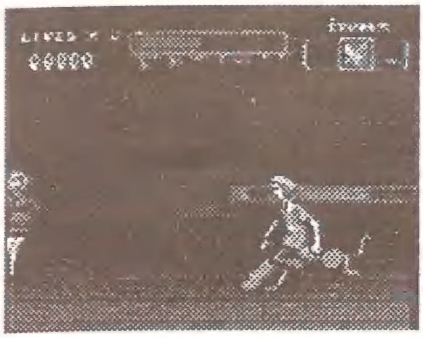

Персонажи успешно восстанавливают свою энергию, и враги очень скоро в страхе будут убегать от Вас. В игре не много быстрых действий, задний план прорисован со множеством деталей. В звуковом сопровождении не хватает голосовых эффектов и хорошей хитовой песни, но можно удовлетворится и музыкальным фрагментом из мультфильма.

Прочтение карт и соединение вместе кусочков головоломки не слишком позабавит любителей пострелять, но такой задачи и не ставилось. SCOOBY DOO - интересная, спокойная адвентюра.

Super NINTENDO

ГРАФИКА	★★★★★★ - - - -
ЗВУК	★★★★★★ - - - -
АЗАРТНОСТЬ	★★★★★★ - - - -

DRAGON: BRUCE LEE STORY

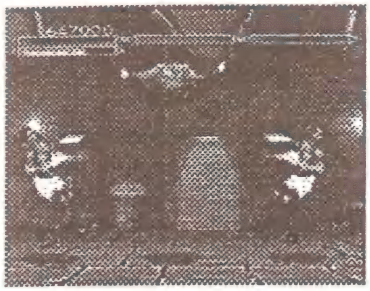

Десять уровней игры следуют сюжетной линии картины о Брюсе Ли. Поскольку Вы можете зарабатывать себе специальное оружие и техники боя, например работу с нунчаками, игра является не просто "месиловкой" в стиле BEAT'EM'UP, а настоящей боевой игрой.

Спрайты и анимация сделаны довольно средне, то же можно сказать и о задних планах. В игре Вы не увидите брызжущей во все стороны крови и разлетающихся костей, как в МК. Приличная боевая музыка создает хороший фон, но звуки сделаны "лево". Может быть, игра заинтересует фанатов Брюса Ли.

ГРАФИКА	★★★★★★ - - - -
ЗВУК	★★★★★★★ - - -
АЗАРТНОСТЬ	★★★★★★★ - - -

AAAHH!!! REAL MONSTERS

A-A-A! Настоящие чудовища! Эта адвентюра заставит вас задрожать от страха. Она основана на мультсериале, Вы управляете Ickis'ом, Krumm'ом и Oblina'ой, которые отправились к их монстрам на переэкзаменовку.

К сожалению, уровни не слишком сложны, графика сделана на хорошем уровне. Звуки даже чуть лучше, чем в мультфильме. Новичков в игре возможно заинтересует ее простота: такую игру достаточно легко пройти до конца. Более опытным геймерам она может и не понравиться.

ТРИКС-SOLUTION

PRIMAL RAGE

Немного истории ...

Доигрались? Довели матушку Землю до крайнего раздражения своим поведением, "человеки неумные"? И разразилась страшная катастрофа. Невиданные по силе землетрясения смели с лица Земли все живое ...

Не правда ли, до боли знакомый сюжетик! После такого вступления знаток видеоигр лихорадочно начинает перебирать в голове возможные варианты "месиловок", вызванных желанием захватить власть на этой многострадальной планете. И правильно поступает! Что может появиться на поверхности земного шарика? Скорее всего какая-нибудь мутировавшая "бяка". Так оно и вышло.

Прогревшаяся земная поверхность стала благодатной средой для оживших динозавров. Удивленные (а эти твари теперь несколько повысили коэффициент своего интеллектуального развития) чудесным воскрешением, многотонные рептилии сразу же приступили к выяснению отношений. (А иначе зачем им интеллект, кроме как для мордобоя.) Кстати, надо отметить, что крайне редко встречающиеся, человеческие особи, служат в этой игре, исключительно, самодвижущимся провиантом и активно используются дерущимися монстрами в качестве легкой закуски.

А теперь суньте палец в мясорубку и скажите "Cheese!".

ПРИНЯТЫЕ ОБОЗНАЧЕНИЯ

←,→,↑,↓,↖,↗,↙,↘ - направления перемещений персонажей

() – нажать и удерживать кнопки, заключенные в скобках;

+ - кнопки нажимаются одновременно;

ALL - нажать все кнопки на джойпаде, включая "START" и "SELECT", кроме джойстика управления движением.

Особенности выполнения специальных движений.

BERSERK MODE

В этом состоянии каждый Ваш удар будет наносить противнику максимальный урон. К сожалению, в подобном состоянии можно находиться короткое время. Целесообразно применять, когда противник находится в нокдауне, но еще держится на ногах.

ЗАКУСИТЬ ЛЮДЬМИ (EAT HUMAN).

Легкая закуска ввиде, находящегося поблизости, человека позволит Вам несколько увеличить энергию и показать свою противнику, что Вы на него плюете. Целесообразно применять после удачно проведенной комбинации ударов, когда противник почти повержен.

FATALITIES

Боевик без фаталити - это не боевик! Особенностью этих движений в PRIMAL RAGE является их сложность и очень жесткие требования по скорости исполнения. Естественно, применяются в конце поединка

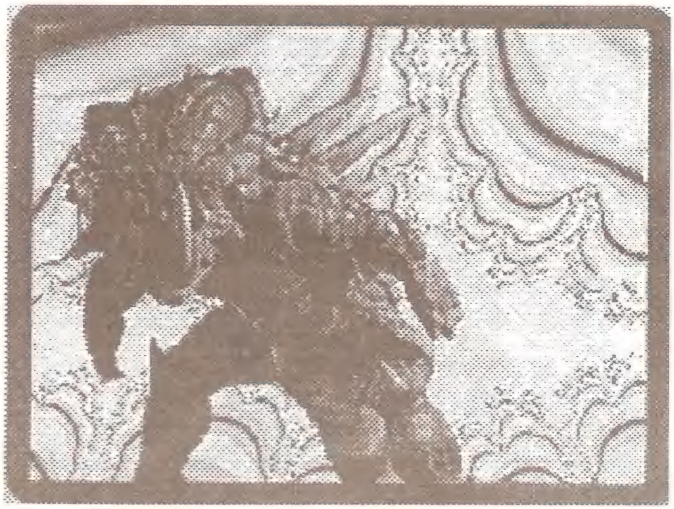

ARMADON

Рост *5.1 м*
Длина *8.1 м*
Вес *2 250 кг*

Медлительный и не высоко прыгающий, ARMADON обладает достаточно простыми и очень мощными движениями.

	GENESIS (3 button)	GENESIS (6 button)	Super NES	Game Boy
Gut Gouger	(Start+A+B),→,←	v.1 (X+Y+A),→,← v.2 X,Y,A,→,←	v.1 (Y+X+B),→,← v.2 (X+Y+A),←,→,← (около противника)	(B+A),↓,↑ (около противника)
Snout Gouge	Start	X	Y	
Tail Whip	C	B	A	
Bed-O-Nails	A+B,↑,↓	Y+A,↑,↓	v.1 X+B,↑,↓ v.2 (Y+A),↓,↑	B+A,←,↑
Spinning Death	Start+C,←,→,↓	v.1 X+B,←,→,↓ v.2 X,B,←,→,↓	v.1 Y+A,←,→,↓ v.2 (X+B),←,→,↓	
Flying Spikes		v.1 (Y+B),←,↑ v.2 Y,B,←,↑	(Y+B),←,↑	
Iron Maiden		v.1 (Y+A),←,↑,→ v.2 Y,A,←,↑,→	(Y+A),←,↑,→	
Rushing Uppercut (Mega Charge)		v.1 (X+A),←,↓,→ v.2 X,A,←,↓,→	(X+A),←,↓,→	
Hornication Uppercut			(X+Y+A),↘,→,↗	
Eat Human			(X+Y+A+B), ↑→↓	
Gut Fling (Fatality)	(Start+A+B),↓,↓,↓,↓,↑	v.1 (X+Y+A),↓,↓,↓,↓,↑ v.2 X,Y,A,↓,↓,↓,↓,↑	(Y+X+B),↓,↓,↓,↓,↑	
Meditaion (Fatality)	Start+A+B+C,→,↓,←,→,→	v.1 X+Y+A+B,→,↓,←,→,→ v.2 X,Y,A,B,→,↓,←,→,→	v.1 Y+X+B+A,→,↓,←,→,→ v.2 (X+Y+A+B),→,↓,←,→,→	B+A,→,↓,←,→,→

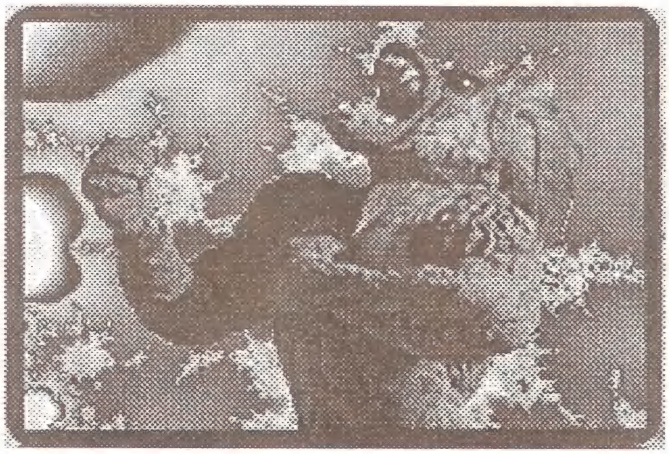

BLIZZARD

Рост 6.0 м
Вес 1 800 кг

BLIZZARD способен замораживать своих противников, что очень удобно использовать для мощных комбинаций ударов, но он плохо прыгает.

	GENESIS (3 button)	GENESIS (6 button)	Super NES	Game Boy
Freeze Breath	(Start+A+C),←,→	v.1 (X+Y+B),←,→ v.2 X,Y,B,←,→	v.1 (Y+X+A),←,→ v.2 (Y+X+B),←,→	(B+A),←,→
Left Uppercut	C	B	A	
Flying Elbow	Start,↑	X,↑	Y,↑	
Air Throw	A+B	Y+A	v.1 X+B v.2 Y+A (в прыжке, около противника)	B+A (около противника)
Throw			(Y+A),→,↑,← (около противника)	
Ice Geyser	Start+A+C,↓,↑	v.1 X+Y+B,↓,↑ v.2 X,Y,B,↓,↑	v.1 Y+X+A,↓,↑ v.2 (X+Y+B),↓,↑	
Mega Punch (Short)			(X+A),←,→	
Mega Punch (Long)			(Y+B),←,→	
Mega Punch (Quick)		v.1(X+Y+A+B),←,→ v.2 X,Y,A,B,←,→	(X+Y+A+B),←,→	
Mega Punch (Fake)			(X+A),↓,↑	
Punching Bag		v.1 (X+B),→,↓,←,↑ v.2 X,B,→,↓,←,↑	(X+B),→,↓,←,↑, нажмите X несколько раз, нажмите Y+A+B	
Eat Human			(X+Y+A+B),←,↑,→,↓	
Brain Bash (Fatality)	Start+A+C,↓,↓,←,↑,→	v.1 X+Y+B,↓,↓,←,↑,→ v.2 X,Y,B,↓,↓,←,↑,→	v.1 Y+X+A,↓,↓,←,↑,→ v.2 (X+Y+B),↓,↓,←,↑,→	
To-Da-Moon (Fatality)	(ALL),↓,↓,↓,↓,↑	(ALL),↓,↓,↓,↓,↑ v.2 X,Y,A,B,↓,↓,↓,↓,↑	(ALL),↓,↓,↓,↓,↑	B+A,↓,↓,↓,↓

CHAOS

Рост *5.1 м*
Вес *1 100 кг*

Более легкий и быстрый, чем BLIZZARD, CHAOS по своим движениям наиболее напоминает человека. Особенно это заметно при выполнении Power Puke.

	GENESIS (3 button)	GENESIS (6 button)	Super NES	Game Boy
Ground Shaker	(A+B),←,↖,↙	v.1 (Y+A),←,↖,↙ v.2 Y,A,←,↖,↙	v.1 (X+B),←,↖,↙ v.2 (X+A),←,↖,↙	(B+A),←,↑,←,↓
Right Head Bush	C	B	A	
Battering Ram	Start+B,→,→	X+A,→,→	v.1 Y+B,→,→ v.2 (X+A),→,→	B+A,→,→
Fart Of Fury	A+B,↓,→,↑,←	Y+A,↓,→,↑,←	v.1 X+B,↓,→,↑,← v.2 (X+A),↓,→,↑,←	
Power Puke (Fast)	Start+C,↑,→	v.1 X+B,↑,→ v.2 X,B,↑,→	v.1 Y+A,↑,→ v.2 (X+B),↑,→	B+A,↑,→
Power Puke (Slow)			(Y+A),↑,→	
Grab-N-Throw			(Y+B),→,← (около противника)	
Flying Butt Slam	(A+C),↓,↗,↘	v.1 (Y+B),↓,→,↑,↘ v.2 Y,B,↓,→,↑,↘	v.1 (X+A),↓,→,↑,↘ v.2 (Y+B),↓,→,↑,↘	
Eat Human			(X+Y+A+B),→,↓,←,↑	
Cannonball (Fatality)		v.1 X+Y+A+B,↓,→,↑,↘ v.2 X,Y,A,B,↓,→,↑,↘	(ALL), ↓,→,↑,↘	
Golden Shower (Fatality)		X,A,↓,(X+A)+Y+B,←,→,←,→	(X+A),↓,(ALL),←,→,←,→	

DIABLO

Рост *5.1 м*
Длина *8.7 м*
Вес *1 200 кг*

Огнедышащий тиранозавр, который прекрасно бегает и высоко прыгает.

	SEGA GENESIS (3 button)	SEGA GENESIS (6 button)	Super NES	Game Boy
Pulverizer	(Start+C),↑,→,↓	v.1 (X+B),↑,→,↓ v.2 X,B,↑,→,↓	(Y+A),↑,→	(B+A),↓,↑
Tail Whip	C	B	A	
Right Leg Rip	B	A	B	
Torch	Start+B,↑,→	X+B,↑,→	v.1 Y+B,↑,→ v.2 (X+A),↑,→	
Hot Food	A+C,←,↑,↓,→	Y+B,←,↑,↓,→	v.1 X+A,←,↑,↓,→ v.2 (Y+B),↖,↘	
Pulveriser	Start+C,↑	X+B,↑	v.1 Y+A,↑ v.2 (X+B),↑,→,↓	
Mega Lunge		v.1 (X+B),↓,↑ v.2 X,B,↓,↑	(X+B),←,↓,→	
Inferno Flash		v.1 (Y+A+B),↑ v.2 Y,A,B,↑	(Y+A+B),↑ (удерживать кнопки в течении выполнения движения)	
Fireball (Fast)		v.1 X+A,↓,→ v.2 X,A,↓,→	(X+A),↓,→	
Fireball (Slow)			(Y+B),↓,→	
Eat Human			(X+Y+A+B),↓,↑,↓	
Fireball Finishing (Fatality)	(A+B+C),→,→,→,→,→	(Y+A+B),→,→,→,→,→	v.1 (X+B+A),→,→,→,→,→ v.2 (Y+A+B),→,→,→,→,→	B+A,↓,→ или B+A,↑,←,↓,↓
Incinerator (Fatality)	Start+C,→,↑,←,↓	v.1 X+B,→,↑,←,↓ v.2 X+Y+A+B,↖,↓,↘	v.1 Y+A,→,↑,←,↓ v.2 (X+Y+A+B),↖,↓,↘	

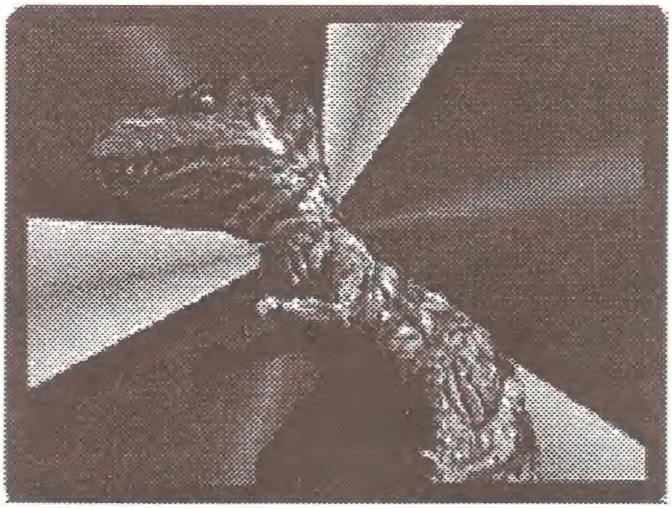

SAURON

Рост *6.0 м*
Длина *8.1 м*
Вес *2 200 кг*

DIABLO самый большой и, соответственно, самый медленный персонаж в PRIMAL RAGE.

	GENESIS (3 button)	GENESIS (6 button)	Super NES	Game Boy
Cranium Crusher	(Start+C),↓,↑	(X+B),↓,↑	v.1 (Y+A),↓,↑ v.2 (X+B),↓,↑	(B+A),↓,↑
Leaping Bone Bash		Y,A,↓,↑,↓	(Y+A),↓,↑,↓	
Neck Throw		Y,B,→,←	(Y+B),→,← (около противника)	
Air Throw			Y+B (в прыжке около противника)	B+A
Lunge Chomp	A	Y	X	
Stun Roar		X,A,←,→	(X+A),←,→	B+A,←,→
Earthquake Stomp	Start+A+C,↑,↓	v.1 X+Y+B,↑,↓ v.2 X,Y,B,↑,↓	v.1 Y+X+A,↑,↓ v.2 (X+Y+B),↑,↓	
Primal Scream	Start+B,↓,↑	X+A,↓,↑	v.1 Y+B,↓,↑ v.2 (X+A),↓,↑	
Eat Human			(X+Y+A+B),↓,↓,↑	
Flesh Eating (Fatality)		X,A,↓,↓,(X+A)+Y+B,↑,↑	(X+A),↓,↓, затем (X+Y+A+B),↑,↑	B+A,↑,↑,↑,↑
Carnage (Fatality)	(ALL),←,→,←,→,←	v.1 (ALL),←,→,←,→,← v.2 X+Y+A+B,←,→,←,→,←	v.1 (ALL),←,→,←,→,← v.2 (X+Y+A+B),←,→,←,→,←	

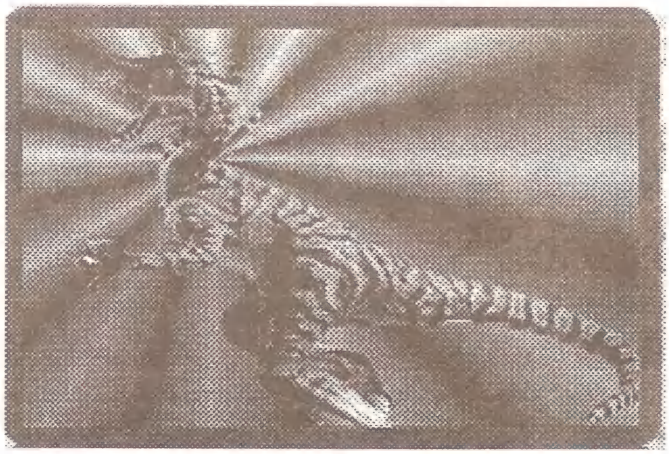

TALON

Рост *4.8 м*
Длина *9.0 м*
Вес *900 кг*

Самый легкий и быстрый персонаж игры. TALON очень подвижен и прыгуч.

	SEGA GENESIS (3 button)	SEGA GENESIS (6 button)	Super NES	Game Boy
Face Ripper	(A+C),↓,→	(Y+B),↓,→	v.1 (X+A),↓,→ v.2 (Y+B),↓,→ (около противника)	(B+A),↓,↑
Slash Kick	B	A	B	B+A (Slasher)
Brain Basher	A+B,←,↑,→	Y+A,←,↑,→	v.1 X+B,←,↑,→ v.2 (X+B),←,↑,→	
Frantic Fury	Start+C,↓,→	v.1 X+B,↓,→ v.2 X,B,↓,→ (удерживать кнопки)	v.1 Y+A,↓,→ v.2 (X+B),↓,→ (удерживать кнопки)	B+A,↓,→
Pounce and Flip		Y,A,→,↓,↘	(Y+A),↓,→,↓,↘	
Run (Forwards)		X,A,→	(X+A),→	
Run (Backwards)		X,A,←	(X+A),←	
The Slasher		X,A,B,↓,→	(X+A+B),↓,→	
Jugular Bite			(Y+B),←,→ (около противника, для выполнения движения противник должен находится в атаке)	
Eat Human			(X+Y+A+B),→,↓,←	
Heart Wrenching		X,A,B,↓,→	X,A,B,→,↓,←,↑,↓	
Shredding	Start+C,→,↓,←,↑,→	v.1 (X+B),→,↓,←,↑,→ v.2 X,B,→,↓,←,↑,→	v.1 (Y+A),→,↓,←,↑,→ v.2 (X+B),→,↓,←,↑,→	B+A,→,↓,←,↑

VERTIGO

Рост *5.4 м*
Длина *14.4 м*
Вес *1 300 кг*

Длиннохвостое и длинношее существо женского рода с очень длинными и стройными ногами. Просто, персик!

	GENESIS (3 button)	GENESIS (6 button)	Super NES
Come Slither	(Start+B),←,←	v.1 (X+A),←,← v.2 X,A,←,←	v.1 (Y+B),←,← v.2 (X+A),←,←
Snap Tail Whip	C	B	A
Jab Chomp	Start	X	Y
Venom Spit (Slow)		X,A,→,→	(X+A),→,→
Venom Spit (Fast)			(Y+B),→,→
Scorpion Sting			(Y+A),→,→
Hipnosis			(Y+A),←,←
Voodoo Spell	(A+B),←,←	(Y+A),←,←	(X+B),←,←
Teleport	A+C,↓,↓	v.1 Y+B,↓,↓ v.2 Y,B,↓,↓	v.1 X+A,↓,↓ v.2 (Y+B),↓,↓
Eat Human			(X+Y+A+B),↓,→,↑
Petrify		Y,B,←,←,←,(Y+B), затем добавить (X+A),→,→	(Y+B),←,←,←, (X+Y+A+B),→,→
Shrink and Eat	A+C,←,←,←	v.1 Y+B,←,←,← v.2 Y,B,←,←,←, (Y+B), затем добавить (X+A),↓,↑	v.1 X+A,←,←,← v.2 (Y+B),←,←,←, (X+Y+A+B),↓,↑

KILLER INSTINCT

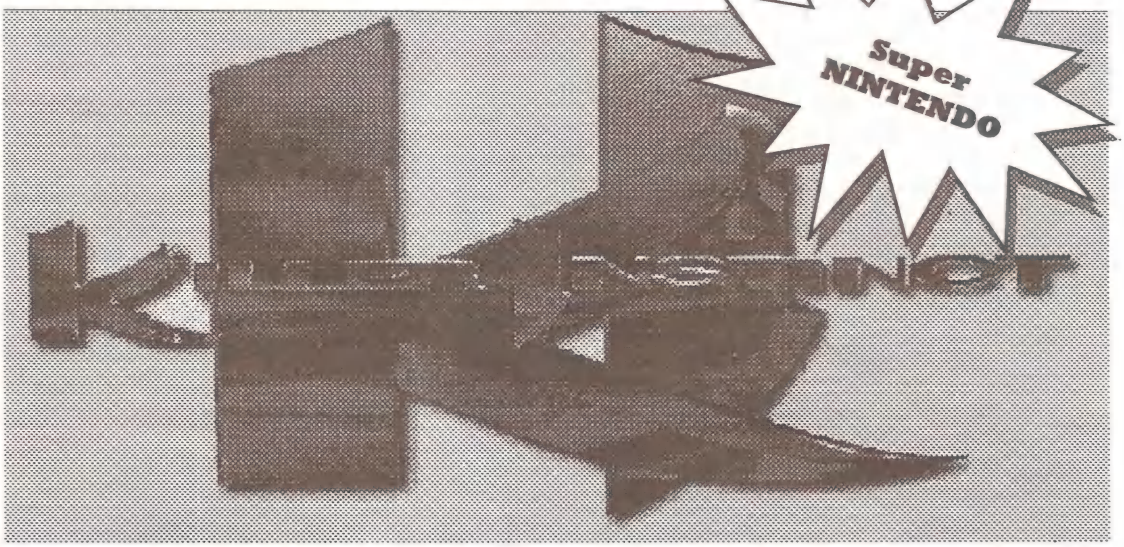

ИСТОРИЯ ТУРНИРА

В мрачном мире будущего прекрасно чувствует себя мощная корпорация ULTRATECH. Используя самые последние достижения кибернетики, биологии, генетики, химии, эта корпорация производит на свет мутантов и уродов, оснащенных всем необходимым для убийства. Отличительной особенностью этих творений ULTRATECH является нацеленность на убийство всего живого, что попадается на их пути. Чтобы реализовать этот инстинкт, а заодно и проверить их боевые качества корпорация организовала турнир "Killer Instinct", на который собрала бойцов, привлеченных мощной рекламной компанией и крупными денежными призами.

Каждый боец турнира владеет рядом прекрасно подготовлен и комбинаций из секретных ударов и участия в турнире них. Поэтому для успешного вам придется затратить некоторые усилия на освоение техники ведения поединка. Но если вы не ленивы, то в скором времени вам не будет равных в турнире и вы закончите его победой над секретным персонажем, самой совершенной машиной убийства, созданной ULTRATECH - победителем EYEDOL.

Итак, соберите все свое мужество и волю к победе и примите участие в турнире "Killer Instinct".

Комбинации ударов и их применение.

Все удары в **"Killer Instinct"** разделяются по своему разрушительному воздействию на противника на три группы: **Fierce** - мощные, **Medium** - средние, **Weak** - слабые или легкие. Эти характеристики ударов относятся как к ударам руками (**Punch**), так и к ударам ногами (**Kick**). В игре **"Killer Instinct"** нет бросков.

Отличительной особенностью **"Killer Instinct"** является потрясающие возможности по использованию комбинаций движений (**Combo**). Разработчики игры дали в ваши руки прекрасный инструмент. Сумейте правильно и грамотно им воспользоваться!

Комбинации ударов являются настолько мощным оружием, что даже правильное использование блоков далеко не всегда спасает от них. Но в игре есть все-таки одно оружие против **Combo** - это **Combo Breakers**, комбинации разрушители атакующих связок ударов.

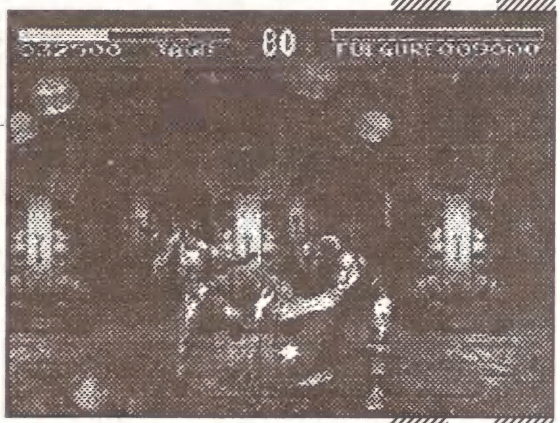

Для успешного завершения атаки и эффектной транспортировки своего противника в "мир иной" у вас есть **Ultra Combo**. Эти комбинации настолько мощные, что от них не спасают даже **Combo Breakers**. Но так уж устроена жизнь, что за каждое полученное преимущество надо платить. Выполнение **Ultra Combo** достаточно сложно и проводить ее надо тогда, когда предыдущими комбинациями вы уже ввели своего противника в состояние "грогги".

Taktuka при нападении.

Количество комбинаций ударов, позволяющих провести атаку в **"Killer Instinct"**, огромно. Но проводя мощные атаки, состоящие из большого количества ударов, вы должны помнить, что они занимают некоторое время, достаточное для того, чтобы ваш противник успел сориентироваться и отразить вашу комбинацию. Поэтому старайтесь сосредоточить свое внимание на небольших, эффективных комбинациях, состоящих из пяти, девяти ударов и специальных движениях. Такая тактика ведения боя позволит вам все время держать противника в пассивном положении обороняющегося, не позволяя ему в полной мере применять специальные комбинации разрушающие ваши атаки (**Combo Breakers**). Кроме того использование подобной тактики позволит вам провести успешную заключительную атаку (**Ultra Combo**), окончательно добивающую противника. Проводя атакующие действия, наблюдайте за поведением противника. Нанося серию ударов, всегда оставляйте себе возможности к отступлению, чтобы не нарваться на ответную серию своего спарринг-партнера.

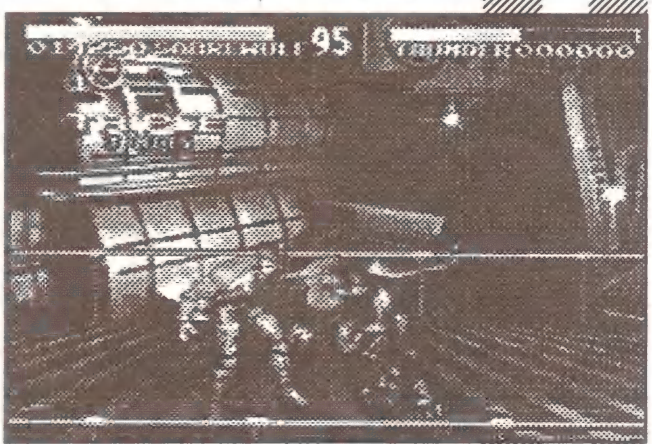

Пропустив удар постарайтесь сразу же собраться и не пропустить следующий. Чтобы выйти из этой ситуации попробуйте провести ответную

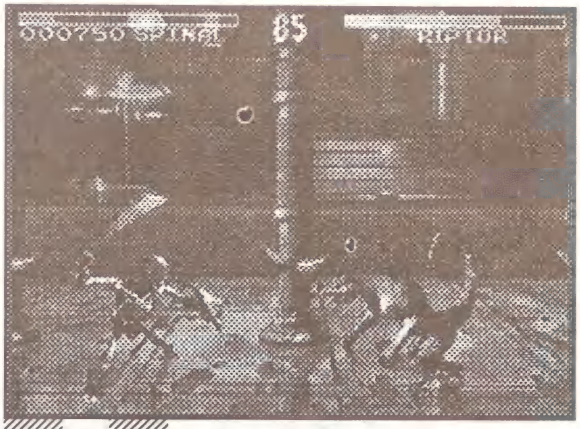

комбинацию состоящую из нескольких ударов (**Mean Combo**).

Тактика при защите.

Наверно, одним из немногих недостатков игры **"Killer Instinct"** является то, что некоторые атаки можно блокировать и отразить только в неподвижном положении. Поэтому попрактикуйтесь в ипользовании блоков и выборе позиции для отражениия атакующих действий противника. Например, сражаясь с **Jago**, при им использовании **Laser Sword**, просто остановитесь и присядьте.

Комбинации разрушители (Combo Breakers).

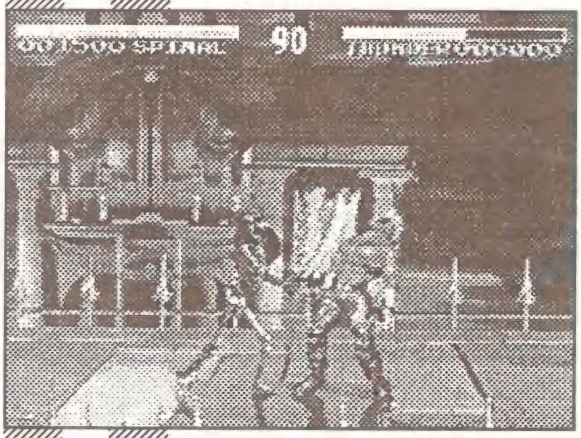

Достигнуть успехов в использовании **Combo Breakers** можно только постоянно практикуясь в их выполнении. Для лучшего освоения тактики использования этих комбинаций надо знать определенные правила выполнения комбинаций. Вы должны использовать кнопку слева от кнопки, с которой начал свою комбинацию ваш противник. Например, если он начал комбинацию с **Fierce Kick** (мощный удар ногой), вы должны использовать **Medium Kick** (удар ногой средней силы). Если противник начал с атаки средней силы, используйте легкое атакующее движение (**Weak**). Если начал с легкой (слабой) атаки, то вы должны использовать мощную и т.д.

А теперь - герои **"Killer Instinct"** и их движения.

CHIEF THUNDER

Представитель американских индейцев. Решил принять участие в турнире "Killer Instinct" с целью выяснить судьбу брата, бесследно пропавшего на прошлом турнире. Любимое оружие - томагавк.

Специальные движения.

TOMAHAWK	находясь в воздухе последовательно нажмите ВПЕРЕД, ВНИЗ, НАЗАД+МОЩНЫЙ удар РУКОЙ
REVERSE TRIPLAX	нажмите и удерживайте 2-3 сек. ВПЕРЕД, затем нажмите НАЗАД+СРЕДНИЙ удар РУКОЙ.
PHOENIX FIREBALL	плавно круговым движением переместите палец от ВНИЗ к ВПЕРЕД+любой удар НОГОЙ.
SAMMAMISH	плавно круговым движением переместите палец от ВНИЗ к НАЗАД+любой удар РУКОЙ.
TRIPLAX	нажмите и удерживайте 2-3 сек. НАЗАД, затем ВПЕРЕД+любой удар РУКОЙ.

FULGORE

Кибернетический солдат. ULTRATECH затратила немалые средства на создание специальных рук этого кибера. На данном турнире должны пройти проверку все системы этого робота. И если все пройдет успешно, то данная модификация киборга будет запущена в серийное производство. Особые таланты этот боец проявляет при использовании лазерного вооружения и телепортации.

Специальные движения.

EYELASER	плавно круговым движением переместите палец от ВНИЗ-ВПЕРЕД к ВНИЗ и ВНИЗ-НАЗАД +МОЩНЫЙ удар РУКОЙ.
LASER STORM	плавно круговым движением переместите палец от ВНИЗ к ВПЕРЕД+любой удар РУКОЙ.
PLASMA PORT	НАЗАД, ВНИЗ, ВНИЗ-НАЗАД+любая кнопка.
PLASMASLICE	ВПЕРЕД, ВНИЗ, ВНИЗ-ВПЕРЕД+любой удар РУКОЙ.
CYBERDASH	нажмите и удерживайте 2-3 сек. ВНИЗ, затем НАЗАД+любой удар РУКОЙ.
REFLECT	плавно круговым движением переместите палец от ВНИЗ к НАЗАД+любой удар РУКОЙ.

CINDER

Заключенный. В результате химических экспериментов над телом этого персонажа в корпорации ULTRATECH, оно превратилось сгусток горящего газа, выделяемого клетками. Cinder надеется вернуть себе свободу, выиграв турнир и спокойно дожить свои дни где-нибудь в деревне в домике из огнеупорных материалов. Особые "горячие" возможности этого героя связаны с его состоянием.

Специальные движения.

AIR	пока вы в воздухе, быстро нажмите ВПЕРЕД, ВПЕРЕД+любой удар РУКОЙ.
HEAT SINK	плавно круговым движением переместите палец от ВПЕРЕД к ВНИЗ и НАЗАД+ЛЕГКИЙ удар РУКОЙ.
MIRAGE	плавно круговым движением переместите палец от ВПЕРЕД к ВНИЗ и НАЗАД+МОЩНЫЙ удар РУКОЙ.
FIREFLASH KICK	ВПЕРЕД, ВНИЗ, ВНИЗ-ВПЕРЕД+любой удар НОГОЙ.
TRAILBLAZER	нажмите и удерживайте 2-3 сек. НАЗАД, затем ВПЕРЕД+любой удар РУКОЙ.
HEATED FISTS	НАЗАД, НАЗАД+СЛАБЫЙ удар РУКОЙ.
INFERNO	ВПЕРЕД, ВПЕРЕД+любой удар НОГОЙ.

JAGO

Тибетский воин-монах. Он находится под покровительством и защитой Духа Тигра. Но даже Дух Тигра не может разрушит зло, таящаеся в душе Jago. Jago надеется, что победа в турнире сделает его настолько сильным, что он самостоятельно справиться со злобным огнем горящим в его душе. На наш взгляд, это весьма сомнительный план. Прекрасно владеет мечом.

Специальные движения.

LASER SWORD	плавно круговым движением переместите палец от ВНИЗ-ВПЕРЕД, через ВНИЗ, к ВНИЗ-НАЗАД+МОЩНЫЙ удар РУКОЙ.
WIND KICK	плавно круговым движением переместите палец от ВНИЗ-ВПЕРЕД, через ВНИЗ, к ВНИЗ-НАЗАД+любой удар НОГОЙ.
ENDOKUKEN	плавно круговым движением переместите палец от ВНИЗ к ВПЕРЕД+любой удар РУКОЙ.
TIGER FURY	ВПЕРЕД, ВНИЗ, ВНИЗ-ВПЕРЕД+любой удар РУКОЙ.

SPINAL

Древний воин. Воспользовавшись результатами специальных научных исследований ученые корпорации ULTRATECH оживили этого древнего воина. Сохранив необыкновенную злобность и испытывая трудности с пищеварением по причине излишней стройности, Spinal полностью отвечает требованиям турнира "Killer Instinct" и получает истинное наслаждение, превращая своих противников в котлету.

Специальные движения.

SKELEPORT 1	ВНИЗ, ВНИЗ+любой удар НОГОЙ.
BONE SHAKER	ВПЕРЕД, ВПЕРЕД+любой удар РУКОЙ.
POWER DEVOUR	Нажать и удерживать НАЗАД и ЛЕГКИЙ удар РУКОЙ.
SKELEPORT 2	ВНИЗ, ВНИЗ+любой удар РУКОЙ.
SOUL SWORD	Удерживая НАЗАД, ВПЕРЕД, СРЕДНИЙ удар РУКОЙ.
SEARING SKULL	плавно круговым движением переместите палец от ВНИЗ к ВПЕРЕД+любой удар РУКОЙ.
SLIDING KICK	Удерживая ВНИЗ, МОЩНЫЙ удар НОГОЙ.
SKELEPORT 3	Когда Вы в прыжке нажмите и удерживайте ЛЕГКИЙ удар РУКОЙ, затем ВНИЗ, ВНИЗ, отпустить ЛЕГКИЙ удар РУКОЙ.
SUPER SEARING SKULL	плавно круговым движением переместите палец от НАЗАД через ВНИЗ к ВПЕРЕД+МОЩНЫЙ удар РУКОЙ.

GLACIUS

Инопланетянин. Занимался исследованиями в районе Земли. При посадке его корабль потерпел крушение, а чудом спасшийся Glacius был захвачен службой безопасности корпорации ULTRATECH. Его участие в турнире никак добровольным не назовешь. ULTRATECH решила доказать неполноценность инопланетян и под страхом смерти заставила Glacius участвовать в поединках. Бойцовские качества Glacius несколько пострадали от постоянных воспоминаний о родной планете.

Специальные движения.

ICE LANCE	плавно круговым движением переместите палец от ВНИЗ-ВПЕРЕД, через ВНИЗ, к ВНИЗ-НАЗАД+ЛЕГКИЙ удар РУКОЙ.
SHOCKWAVE	плавно круговым движением переместите палец от ВНИЗ к ВПЕРЕД+любой удар РУКОЙ.
COLD SHOULDER	нажмите и удерживайте 2-3 сек. НАЗАД, затем ВПЕРЕД+любой удар РУКОЙ.
LIQUIDIZE	плавно круговым движением переместите палец от ВНИЗ к ВПЕРЕД+любой удар НОГОЙ.

RIPTOR

Монстр-мутант. Исследования и разработки ученых корпорации ULTRATECH в области генетики позволили получить монстра-мутанта путем изменения и замешения элементов ДНК человека. Объединение в одной твари человеческого интеллекта и боевых возможностей рептилии (ящера) дали свой чудовищный результат. Острые когти и пламя в сочета-нии с гибким умом делают Riptor'а одним из наиболее опасных противников для любого бойца.

Специальные движения.

FIREBALL	плавно круговым движением переместите палец от ВНИЗ к ВЛЕВО+ любой удар РУКОЙ.
FLYING KICK	нажмите и удерживайте 2-3 сек. НАЗАД, затем ВПЕРЕД+любой удар НОГОЙ.
RAMPAGE CHARGE	нажмите и удерживайте 2-3 сек. НАЗАД, затем ВПЕРЕД+любой удар РУКОЙ.
REVERSED FLYING KICK	плавно круговым движением переместите палец от ВПЕРЕД к НАЗАД+СРЕДНИЙ удар НОГОЙ.
TAIL FLIP	плавно круговым движением переместите палец от ВНИЗ-ВПЕРЕД через ВНИЗ к ВНИЗ-НАЗАД+ любой удар НОГОЙ.
UPPERCUT CLAW	плавно круговым движением переместите палец от ВНИЗ-ВПЕРЕД через ВНИЗ к ВНИЗ-НАЗАД+ ЛЕГКИЙ удар РУКОЙ.
FLAME BREATH	плавно круговым движением переместите палец от ВНИЗ-ВПЕРЕД через ВНИЗ к ВНИЗ-НАЗАД+ МОЩНЫЙ удар РУКОЙ.

SABREWULF

Превращенный в волка человек. Страдая от загадочной болезни - ликантропии, превращающей человека в биологическое подобие волка, Sabrewulf согласился принять участие в турнире "Killer Instinct" соблазненный возможностью излечения в качестве приза за победу в турнире. Берегитесь когтей этого чудовища!

Специальные движения.

SABREROLL	нажмите и удерживайте 2-3 сек. НАЗАД, затем ВПЕРЕД+ЛЕГКИЙ удар НОГОЙ.
SABRESPIN	нажмите и удерживайте 2-3 сек. НАЗАД, затем ВПЕРЕД+любой удар РУКОЙ.
FLAMING BAT	плавно круговым движением переместите палец от ВНИЗ к НАЗАД+любой удар РУКОЙ.
SABRECUT	нажмите и удерживайте 2-3 сек. НАЗАД, затем ВПЕРЕД+СРЕДНИЙ удар НОГОЙ.
SABREPOUNCE	нажмите и удерживайте 2-3 сек. НАЗАД, затем ВПЕРЕД+МОЩНЫЙ удар НОГОЙ.
REVERSE SPIN-NING SLASH	плавно круговым движением переместите палец от ВНИЗ к НАЗАД+СРЕДНИЙ удар РУКОЙ.
HOWL	плавно круговым движением переместите палец от ВНИЗ-ВПЕРЕД через ВНИЗ к ВНИЗ-НАЗАД+ МОЩНЫЙ удар НОГОЙ.

B. ORCHID

Секретный правительственный агент. Испробовав множество различных способов проникновения в секреты корпорации ULTRATECH Orchid пришла к выводу, что наилучшим является участие в турнире "Killer Instinct". Получив солидную подготовку и освоив несколько стилей боевых искусств Orchid надеется, что ей удастся разгадать тайны ULTRATECH. Обратите внимание! Orchid может превращаться в пантеру.

Специальные движения.

LASAKEN	плавно круговым движением переместите палец от ВНИЗ к ВПЕРЕД+любой удар РУКОЙ.
SPINNING FLICK FLACK	нажмите и удерживайте 2-3 сек. НАЗАД, затем нажмите ВПЕРЕД+любой удар НОГОЙ.
FIRE CAT	нажмите и удерживайте 2-3 сек. НАЗАД, затем нажмите ВПЕРЕД+любой удар РУКОЙ.
NIGUU GIRI	плавно круговым движением переместите палец от ВНИЗ-ВПЕРЕД через ВНИЗ к ВНИЗ-НАЗАД+ МОЩНЫЙ удар РУКОЙ.
ICHI	плавно круговым движением переместите палец от ВНИЗ-ВПЕРЕД через ВНИЗ к ВНИЗ-НАЗАД+ СРЕДНИЙ или ЛЕГКИЙ удар РУКОЙ.

T.J.COMBO

Чемпион мира в супертяжелой весовой категории. Combo полностью устраивала его жизнь и чемпионские титулы до тех пор пока не произошел инцидент в аэропорту. Проходя через детектор металлов, Combo сам подписал себе приговор. Поскольку выяснилось, что в его руки вживлены кибернетические усилители. Разразившийся скандал привел Combo к полной дисквалификации и нужде. Соблазненный денежным призом, он решил принять участие в турнире "Killer Instinct". Попробуйте очень быстро догадаться, какое самое мощное оружие есть у бывшего чемпиона мира по боксу?

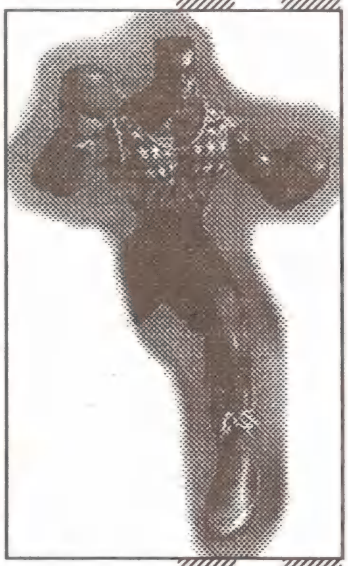

Специальные движения.

POWERLINE	нажмите и удерживайте 2-3 сек. НАЗАД, затем ВПЕРЕД+МОЩНЫЙ удар РУКОЙ.
ROLLER-COASTER	нажмите и удерживайте 2-3 сек. НАЗАД, затем ВПЕРЕД+СРЕДНИЙ удар РУКОЙ.
FLYING KNEE	нажмите и удерживайте 2-3 сек. НАЗАД, затем ВПЕРЕД+МОЩНЫЙ удар НОГОЙ.
KNEE K.O.	нажмите и удерживайте 2-3 сек. НАЗАД, затем ВПЕРЕД+СРЕДНИЙ удар НОГОЙ.
FASTER FLYING KNEE	нажмите и удерживайте 2-3 сек. НАЗАД, затем ВПЕРЕД+ЛЕГКИЙ удар НОГОЙ.
TURN AROUND PUNCH/SPINFIST	нажмите и удерживайте 2-3 сек. НАЗАД, затем ВПЕРЕД+ЛЕГКИЙ удар РУКОЙ.

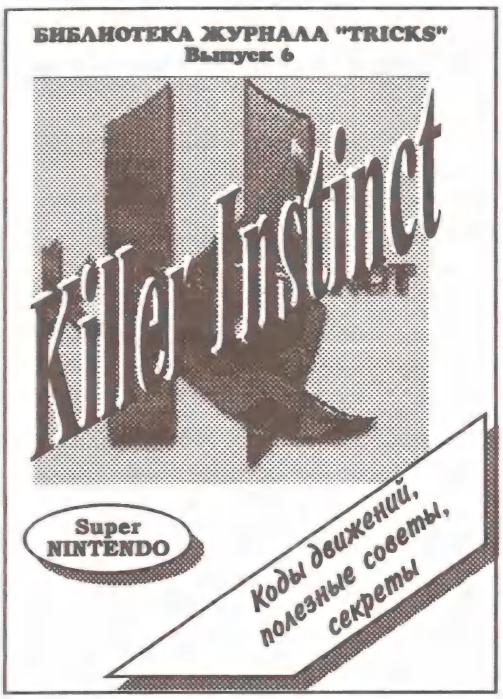

ДЛЯ ВСЕХ, КТО ЯВЛЯЕТСЯ ПОКЛОННИКОМ игры "KILLER INSTINCT"!

ТОО "Формак" предлагает **ШЕСТОЙ** выпуск **"БИБЛИОТЕКИ ЖУРНАЛА "TRICKS"**, посвященный этой великолепной игре.

Коды основных и специальных движений, комбинации ударов, ULTRA COMBO, COMBO BREAKER, полезные советы и секреты.

Все что нужно, чтобы стать первоклассным турнирным бойцом!

Экспресс-обзор

SUPER STREET FIGHTER II

SEGA MD II

Super NES

Только высококлассный уличный боец может принять участие во всемирном турнире. Вам эта возможность уже предоставлена. Вы вошли в элиту мастеров, принимающих участие в этих соревнованиях по разным причинам и с разными целями, и теперь основной целью является победа и только победа над чемпионом прошлого турнира - M. Bison. Этот зловредный тип намерен в случае своей победы в этом турнире ликвидировать всех остальных бойцов, как класс, и воцариться в боевых искусствах на долгое время. Вы не должны этого допустить! Никогда!

Пять вариантов игры.

Super Battle - Вы выбираете своего персонажа и проводите встречи с остальными бойцами. Каждая последующая встреча происходит, если Вы победили в предыдущей.

Versus - Два игрока встречаются в схватке лицом к лицу. Игроки могут выбирать персонажей, место проведения боя и уровень подготовки бойца.

Group - Два игрока могут создать собственные команды (в каждой по 8 персонажей). Бойцы из каждой команды участвуют в одноraундовых спаррингах и зарабатывают очки.

Tournament - Каждый участник турнира может выбрать восемь своих собственных персонажей и затем участвовать в турнире из одноraундовых встреч.

Time Challenge (или Score Challenge) - Персонаж, управляемый одним игроком должен победить компьютерного оппонента в схватке на время и очки.

ПРИНЯТЫЕ ОБОЗНАЧЕНИЯ

U - Вверх (прыжок).
D - Вниз (присесть).
F - Вперед.
B - Назад.
UB - Вверх-Назад.
UF - Вверх-Вперед.
DB - Вниз-Назад.
DF - Вниз-Вперед.
HP - Мощный (сокрушительный) удар рукой.
MP - Средний (сильный) удар рукой.
LP - Легкий удар рукой.
HK - Мощный (с разворота) удар ногой.
MK - Средний (сильный) удар ногой.
LK - Легкий (пинок) удар ногой.
P - Любой удар рукой.
K - Любой удар ногой.
() - Нажать и удерживать указанное время.
+ - Нажать кнопки одновременно

RYU

Fireball - D, DF, F+P
Hurricane Kick - D, DB, B+K (в прыжке)
Dragon Punch - F, D, DF, F+P
Red Fireball - B, DB, D, DF, F+P
Throw - F+HP (в близкой стойке)
Rolling Toss - F+HK (в близкой стойке)

HONDA

Hundred Hand Slap - Быстро нажимать P
Head Butt - (B, 2 сек.), F+P
Sumo Smash - (D, 2 сек.), U+K
Sumo Splash - (D+MK) (в прыжке к противнику)
Butt Crush - (D+LK) (в прыжке к противнику)
Throw - F+MP (в близкой стойке)
Knee Bash - F+HK (в близкой стойке)
Sumo Squeese - F+HP (в близкой стойке)

BLANKA

Electricity - Быстро нажимать P
Rolling Attack - (B, 2 сек.), F+P
Vertical Roll - (D, 2 сек.), U+K
Beast Roll - (B, 2 сек.), F+K
Head Butt - F+MP (в близкой стойке)
Head Chomp - F+HP (в близкой стойке)

GUILE

Sonic Boom - (B, 2 сек.), F+P
Flash Kick - (D, 2 сек.), U+K
Vertical Roll - (D, 2 сек.), U+K
Air Throw - F+HP или MP (в близкой стойке в прыжке)
Back Breaker - D+HK или MK (в близкой стойке в прыжке)
Upside-Down Kick - F+HK (в близкой стойке)
Throw - F+MP (в близкой стойке)
Suplex - F+HP (в близкой стойке)

KEN

Fireball - D, DF, F+P
Hurricane Kick - D, DB, B+K
Dragon Punch - F, D, DF, F+(LP или MP)
Flaming Dragon Punch - F, D, DF, F+HP
Throw - F+HP (в близкой стойке)
Rolling Toss - F+HK (в близкой стойке)

CHUN LI

Lightning Kick - Быстро нажимать K
Whirlwind Kick - (D, 1 сек.), U+K
Fireball - B, DB, D, DF, F+P
Air Slam - F+(HP или MP)
Pogo Kick - D+MK (в прыжке над противником)
Flipping Knee Smash - F+HK (в близкой стойке)
Flip Kick - F+MK (в близкой стойке)
Face Slam - F+MP или HP (в близкой стойке)

ZANGIEF

Spinning Clothesline - Любые 2 удара рукой одновременно
Turbo Spinning Clothesline - Любые 2 удара ногой одновременно
Double Kick - HK (в близкой стойке)
Body Splash - D+HP (в прыжке к противнику)
Face Claw - F+MP (отступить на шаг)
Head Bite - F+HP (отступить на шаг)
Stomash Pump - F+MP (пригнувшись, отступить на шаг)
Pile Driver - F+MP (в близкой стойке)
Suplex - F+MK (в близкой стойке)
Back Drop - F+HP (в близкой стойке)
Back Breaker - F+HK (в близкой стойке)
Crouching Toss - F+HP (пригнувшись, в близкой стойке)
Spinning Pile Driver - F, DF, D, DB, B, UB+P (в контакте с противником)
Bear Crusher - F, DF, D, DB, B, UB+K (отступить на несколько шагов)
Double Suplex - F, DF, D, DB, B, UB+P (в близкой стойке)

DHALSIM

Yoga Fire - D, DF, F+P
Yoga Flame - B, DB, D, DF, F+P
Yoga Spear - D+HK (в прыжке)
Long Yoga Spear - D+HP (в прыжке)
Frontal Teleport - B, D, DB+Все удары ногой (или все удары рукой в близкой стойке)
Rear Teleport - F, D, DF+Все удары ногой (или все удары рукой в близкой стойке)
Throw - F+HP (в близкой стойке)
Yoga Noogie - F+MP (в близкой стойке)

HAWK

Ascending Hawk - F, D, DF+P
Descending Hawk - D+Все удары рукой (в прыжке)
Spinning Hammer Slam - F, DF, D, DB, B, UB+HP (в близкой стойке)
Throw - F+MP (в близкой стойке)
Choke Hold - F+HP (в близкой стойке)
Elbow Smash - F+HK (в близкой стойке)

DEE JAY

Energy Swing - (B, 2 сек.), F+P
Power Uppercut - (D, 2 сек.), U+P (для большего эффекта сделайте несколько быстрых нажатий на кнопку удара рукой)
Double Spin Kick - (B, 2 сек.), F+K
Kick Toss - F+HP или MP (в близкой стойке)
Backflip Toss - F+HK или MK (в близкой стойке)

FEILONG

3-hit Flurry - D, DF, F+P (нажать три раза)
Double Kick - F+HK
Dragon Kick - B, D, DB, B+K
Throw - F+MP или HP (в близкой стойке)
Flipping Throw - F+MK или HK (в близкой стойке)

CAMMY

Flying Drill - D, DF, F+K
Hopping Back-Hand - B, DB, D, DF, F+P
Thrust Kick - F, D, DF, F+K
Suplex - F+MP или HP (в близкой стойке)
Thigh Slam - F+MK или HK (в близкой стойке)

BALROG

Dushing Punch - (B, 2 сек.), F+P
Dushing Uppercut - (B, 2 сек.), F+K
Spinning Punch - (HP+MP+LP, 1 сек.)
Super Spinning Punch - (HP+MP+LP, 60 сек.)
Shoulder Butt - (D, 2 сек.), U+P
Head Butt - F+MP или HP (в близкой стойке)

VEGA

Rolling Claw - (B, 2 сек.), F+P
Backflip - LK+MK+HK
Double Backflip - LP+MP+HP
Wall Attack - (D, 2 сек.), U+K
Air Throw - F+MP или HP (в близкой стойке в прыжке)
Wall Thrust - (D, 2 сек.), U+P
Back Drop - F+MP или HP (в близкой стойке)

SAGAT

High Tiger - D, DF, F+P
Low Tiger - D, DF, F+K
Tiger Uppercut - F, D, DF, F+P
Tiger Knee - D, DF, F, UF+K
Throw - F+MP или HP (в близкой стойке)

M.BISON

Sliding Sweep - D+HK
Psycho Crusher - (B, 2 сек.), F+P
Scissor Kick - (B, 2 сек.), F+K
Throw - F+MP или HP (в близкой стойке)
Head Stomp - (D, 2 сек.), U+K
Jumping Psycho Fist - (D, 2 сек.), U+P

FATAL FURY 2

SNES/SEGA MD II

Super NES

Играть, как Босс.

Когда на экране в начале игры появится слово "TAKARA", нажмите B, A, X, Y, ВВЕРХ, ВЛЕВО, ВНИЗ, ВПРАВО, L+R. Если все сделано правильно, Вы услышите, как Terry Bogard скажет: "O.K.!", и на экране выбора персонажей Вы увидите боссов..

SEGA MEGA DRIVE II/GENESIS

Случайный выбор персонажа.

Этот трик работает только в режимах "VS." и "Survival". На экране выбора персонажей нажмите и удерживайте "START", затем нажмите "A".

SEGA MEGA DRIVE II/GENESIS

Выбор персонажа, управляемого компьютером.

Этот трик работает только в режимах "VS." и "Survival". Когда на экране появится опция "1P VS COM", нажмите и удерживайте "ВЛЕВО" на контроллере 2, затем нажмите "START" на контроллере 1.

SEGA MEGA DRIVE II/GENESIS

Играть как Босс в режиме "1P Game Start".

На экране выбора персонажей установите курсор на "1P", нажмите и удерживайте "START", затем нажмите "ВНИЗ". После появления дополнительной колонки с

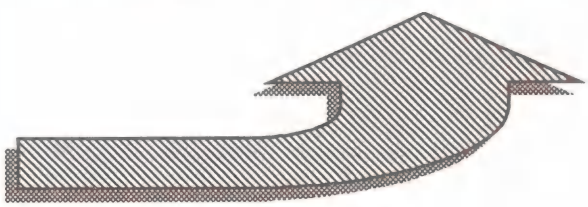

СЕКРЕТНО

ПАРО-О-ОЛЬ!

BOMBER MAN

SEGA MEGA DRIVE II

Пароли уровней:

Уровень 5.1 **6264**
Уровень 5.2 **6344**
Уровень 5.3 **9184**
Уровень 5.4 **5654**
Уровень 5.5 **7954**
Последний уровень: **0515**

JUDGE DREDD

SEGA MEGA DRIVE II

Пароли к уровням:

Уровень 2: **KZVDT**
Уровень 3: **JRQWNO**
Уровень 4: **PSTRVJZ**
Уровень 5: **HQWVLT**
Уровень 6: **WDRCNPU**

Некоторые из этих паролей подходят и для версии GENESIS.

METAL MARINES

SEGA MEGA DRIVE II

Пароли к уровням:

Уровень	Пароли
2	**HBBT**
3	**PCRC**
4	**NWTN**
5	**LSMD**
6	**CLST**
7	**JPTR**
8	**NBLR**
9	**PRSC**
10	**PHTN**
11	**TRNS**
12	**RNSN**
13	**ZDCP**
14	**FKDV**
15	**YSHM**
16	**CLPD**
17	**LNVV**
18	**JFMR**
19	**JCRY**
20	**KNLB**

EARTHWORM JIM SPECIAL EDITION

SEGA MEGA CD

Коды к уровням:

1: **SUIT, POWER, GUN, COW, COW**
2: **POWER, WATER, GUN, COW, SUIT**
3: **POWER, SUIT, POWER, GUN, WATER**
4: **WATER, TV, POWER, GUN, HYDRANT**
5: **HYDRANT, POWER, GUN, HYDRANT, JIM**
6: **COW, POWER, GUN, WATER, GUN**
7: **SUIT, HYDRANT, WATER, GUN, COW**
8: **COW, JIM, TV, TV, SUIT**
9: **COW, COW, WATER, COW, WATER**
10: **HYDRANT, HYDRANT, SUIT, POWER, SUIT**
11: **WATER, HYDRANT, POWER, SUIT, POWER**
12: **COW, JIM, COW, HYDRANT, WATER**
13: **GUN, SUIT, HYDRANT, COW, TV**
14: **GUN, SUIT, WATER, GUN, TV**
15: **SUIT, COW, POWER, POWER, COW**

WOLWERIN

SEGA MEGA DRIVE II

Пароли

2 - **Mariko**
3 - **Silver Fox**
4 - **Department H**
5 - **Madripoor**
6 - **Asano**
7 - **The Hudsons**

TRUE LIES

SEGA MEGA DRIVE II

Пароли некоторых уровней и количество жизней:

Уровень 5 (7) - **JBZNKGN**
Уровень 6 (9) - **DLQJPGY**
Уровень 7 (9) - **NMTJSKC**
Уровень 8 (8) - **KWSKTWK**
Уровень 9 (7) - **MLQKTWK**
В скобках указаны жизни.

ПАРО-О-ОЛЬ!

SYNDICATE

Super NINTENDO

Пароли к некоторым уровням:

Миссия 46: **5MVDB BOQODB**
Миссия 47: **5CNBN B2T15CB**
Миссия 48: **NFHBH V6T49KB**
Миссия 49: **DZBZB 5O6K6B**

CHOPLIFTER III

Super NINTENDO

Пароли уровней.

Вариант 1.	*Вариант 2.*
1 - **DSRTLLN**	
2 - **SHLNTS**	2 - **DSRTLLN**
3 - **CDGGBVN**	3 - **MRDSTGN**
4 - **WTHDFFN**	4 - **MDCTLVN**

ACTRAISER 2

Super NINTENDO

Пароли уровней:

INDUSTEN - Старт без пароля

Уровень	*Пароль*
Benefic	**XZKC XBZM WTHC**
Tortoise Island	**JCLD XYTX TMCT**
Alnheria	**MLWK BPZW YJCW**
Modero	**MMFH MBKC FFTL**
Demon's Cave	**MSCY HKHD ZFHC**
Deathfield	**MFLT CMSP XWFZ**
Almetha	**MFLH MFDS MXPS**
Palase 1	**MFMJ PLBW LPCX**
Palase 2	**MFMJ TTLK FPTP**
Gratis	**MFMJ TWSY HMTF**
Stormrook	**MFXT SHJT CYTP**
Tower Of Souls	**MFCY BPXF DWKL**
Death Heim	**MFCL SYMC MSXF**

FIREPOWER 2000

Super NINTENDO

Пароли уровней:

1 - **R,L,R,R,L,L,R,L,R,R,L,L.**
2 - **R,L,R,R,L,L,R,R,R,L,R,R.**
3 - **L,R,L,L,R,R,L,L,L,L,R,R,R,L.**
4 - **R,R,R,L,L,L,R,R,L,L,R,L,R,L.**
5 - **R,L,R,L,L,L,R,R,L,L,R,L,R,L,L.**

PILOTWINGS

Super NINTENDO

Пароли уровней.

1 - 000000
2 - 985206
3 - 394391
4 - 520771
5 - 108048 Вертолет
6 - 400718
7 - 773224
8 - 165411
9 - 760357
10 - 882943 Вертолет (ночной)

DOOM

SONY PLAYSTATION

Пароли пяти секретных уровней игры

Уровень 55: Fortress of Mystery - **JCGDNFL888**
Уровень 56: Military Base- **3P67ZNBQJG**
Уровень 57: The Marches - **JCGDNFL555**
Уровень 58: The Mansion - **5QC5F!0CHK**
Уровень 59: Club Doom - **57V29T0FJK**

PAC MAN 2: THE NEW ADVENTURES

Super NINTENDO

Пароли уровней.

1 - **WFTW5W**
2 - **WGW45W**
3 - **WFTWX4**

ON THE BALL

Super NINTENDO

Пароли уровней.

2 - MHWYR
3 - HCCWD
4 - WRJMH

Библиотека журнала "TRICKS"

ТОО "ФОРМАК" ПРЕДЛАГАЕТ

6 выпусков из серии "БИБЛИОТЕКА ЖУРНАЛА "TRICKS":

Выпуск 1 - MORTAL KOMBAT I, II
Выпуск 2 - ALADDIN
Выпуск 3 - JUNGLE & DESERT STRIKE
Выпуск 4 - URBAN STRIKE
Выпуск 5 - MORTAL KOMBAT III
Выпуск 6 - KILLER INSTINCT

Если Вы приобретаете этот комплект книг без купона. то платите 27 000 руб.
Если Вы исползьзуете купон, то заплатите на 12 000 руб. меньше.

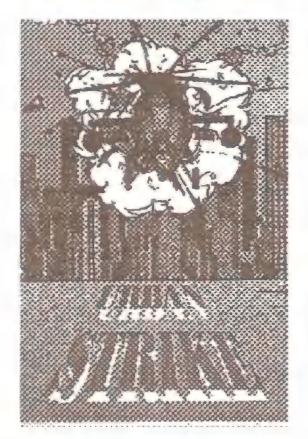

Предъявитель этого купона приобретает комплект из 6 выпусков "Библиотеки журнала "TRICKS" всего за 15 000 рублей

КУПОН

СКИДКА
на приобретение по льготной цене 6 выпусков "Библиотеки журнала "TRICKS"
12 000 руб.

Условия приобретения смотри на следующей странице

КАК ПРИОБРЕСТИ комлект из 6 выпусков "БИБЛИОТЕКИ ЖУРНАЛА "TRICKS"!

Для того, чтобы заказать заинтересовавший Вас материал, необходимо выслать в наш адрес почтовый перевод с правильно и четко заполненным талоном. В талоне укажите Ваши фамилию, имя, отчество и полный адрес. В разделе "Для письменного сообщения" укажите "КУПОН. 1-6 выпуски "БИБЛИОТЕКИ ЖУРНАЛА "TRICKS". **К сумме заказа просим добавить 15% от суммы заказа (но не менее 5000 руб.)** за упаковку и расходы по отправке Вашего заказа. Пример оформления талона почтового перевода для заказа приведен ниже:

ТАЛОН

к почтовому переводу

на *20000* руб. *00* коп.

От кого *Иванова*

Василия

Петровича

Адрес *184029, п. Сосновка,*

(почтовый индекс и подробный адрес)

Мурманской обл.,

ул. Парковая, д.5, кв. 23

Для письменного сообщения:

Состав заказа:

КУПОН. 1-6 выпуски

"БИБЛИОТЕКИ

ЖУРНАЛА

"TRICKS".

Сумма заказа: 15000 руб.

Почтовые расходы:5000 руб.

Всего 20000 руб.

При отправке почтового перевода не требуется указывать почтовый индекс и адрес банка. Все переводы на расчетный счет поступают в единственный в Москве цех почтовых переводов (ЦПП), который сам отправляет их в банк.

Оплата производится на Р/С 700467682 во Фрунзенском Комбанке г. Москвы, МФО 201412, ИНН 7718107465 ТОО "ФормаК"

ПОЖАЛУЙСТА, ЗАПОЛНИТЕ ОЦЕНОЧНУЮ ТАБЛИЦУ!

Напоминаем, что оценку авторских триков проводите **ВЫ**, уважаемые читатели. Просим Вас заполнить оценочную таблицу, расположенную внизу этой страницы. Проставьте напротив номера участника конкурса свою оценку секрету, присланному данным конкурсантом. Оценка триков производится по десятибальной системе (т.е. оценка колеблется в интервале от 0 до 10), в которой значение "0" соответствует наименьшей ценности, предлагаемого трика, а оценка "10" максимальной ценности и значимости. Заполненную оценочную таблицу вырежьте из журнала и вышлите в адрес редакции: 121019, МОСКВА, а/я 16

Постарайтесь быть доброжелательными и объективными!

Если какая-либо игра Вам незнакома, не ставьте оценку "от фонаря". Лучше пропустите эту графу!

Если у Вас появилось желание прокомментировать, предложенные на конкурс трики, напишите комментарий на отдельном листе и вложите в конверт вместе с оценочной таблицей. Ваше активное участие в оценке триков, также, будет учитываться нами, а лучшие комментарии будут опубликованы на страницах нашего журнала.

1	2	3	4	5	6	7	8
9	10	11	12	13	14	15	16
17	18	19	20	21	22	23	

Указатель игр

AAAHH!!! REAL MONSTERS	SNES	31
ACTRAISER II	SNES	52
AERO THE ACROBAT	MD II	20
AFTERBURNER II	MD II	5
ANIMANIACS	MD II	5
BALLZ	SNES	24
BATMAN RETURN OF JOKER	MD II	23
BATTLECORPS	MEGA CD	10
BOMBER MAN	MD II	51
BUG	SATURN	12
CADILLACS AND DINOSAURS	MEGA CD	10
CAESAR'S PALACE	MD II	23
CHOPLIFTER III	SNES	52
CHUCK ROCK II	MD II	6
DEMON'S CREST	SNES	24
DESERT STRIKE	MD II	6
DESTRUCTION DERBY	SONY	16
DRAGON: BRUCE LEE STORY	SNES	31
DOOM	32X	9
DOOM	SONY	52
DUNE II	MD II	22
EARTHWORM JIM: SPECIAL EDITION	SEGA CD	10, 51
ECCO 2	MEGA CD	10
ECCO: THE DOLPHIN II	MD II	22
ECCO:THE TIDES OF TIME	MD II	6
EVANDER HOLYFIELD BOXING	MD II	23
F-117: NIGHT STORM	MD II	20
FATAL FURY II	MD II	50
FIFA'96	MD II	28
FIREPOWER 2000	SNES	52
FLASHBACK	MD II	22
FLINK	MEGA CD	11
GARGOYLES	MD II	25
GENERAL CHAOS	MD II	20
GENERATION LOST (THE)	MD II	22
GLOBAL GLADIATORS	MD II	23
JUDGE DREDD	SNES	13, 24
JUDGE DREDD	MD II	51
JUNGLE BOOK (THE)	MD II	22
KILLER INSTINCT	SNES	13, 40
LIGHT CRUSADER	MD II	6
LUNAR ETERNAL BLUE	SEGA CD	11
MARKO'S MAGIC FOOTBALL	MD II	20
MICKEY MANIA	MD II	7
MIGHTY MORPHIN' POWER RANGERS: THE FIGHTING EDITION	SNES	14
MECHWARRIOR 3050	SNES	24
METAL HEAD	32X	9
METAL MARINES	MD II	51
MORTAL KOMBAT II	32X	9
MORTAL KOMBAT III	MD II	7
MORTAL KOMBAT III	SNES	13, 24
MUTANT CHRONICLES: DOOM TROOPERS	MD II	26
NHL'96	SNES	14
ON THE BALL	SNES	52
PAC MAN II: THE NEW ADVENTURE	SNES	52
PANZER DRAGOON	SATURN	12
PILOTWINGS	SNES	52
PITFALL: THE MAYAN ADVENTURE	32X	9
PITFALL: THE MAYAN ADVENTURE	SEGA CD	11
PITFALL: THE MAYAN ADVENTURE	MD II	7
POCAHONTAS	MD II	26
PRIMAL RAGE	GEN/MD II	32
PRIMAL RAGE	SNES	14, 32
PROBOTECTOR	MD II	8
RAYMAN	SATURN	12
RAYMAN	SONY	16
REVOLUTION X	MD II	25
RIDGE RACER	SONY	16
RISTAR	MD II	23
ROAD RUSH II	MD II	23
ROAD RUSH III	MD II	8
ROBOCOP III	MD II	23
ROBOTICA	SATURN	12
SCOOBY DOO ADVENTURES	MD II	26
SCOOBY DOO MYSTERY	SNES	31
SHAQ FU	SNES	14
SONIC 3	MD II	19
SPARKSTER	SNES	14
SPIDERMAN	SNES	24
STREET RACER	SNES	14
SUPER MARIO WORLD II: YOSHI'S ISLAND	SNES	15
SUPER STREET FIGHTER II	MD II	48
SUPER STREET FIGHTER II	SNES	48
SYNDICATE	SNES	52
TERMINATOR (THE)	MEGA CD	11
TINY TOONS: ACME ALL-STARS	MD II	22
TOUGHMAN CONTEST	MD II	8
TOY STORY	MD II	27
TRUE LIES	MD II	8, 51
VECTORMAN	SNES	15
VIRTUA FIGHTER	32X	9
VIRTUA RACING	SATURN	12
VORTEX	SNES	24
WARLOCK	MD II	23
WARHAWK	SONY	17
WILD C.A.T.S.	SNES	30
WILD GUNS	SNES	15
WOLWERIN	MD II	51
WRESTLEMANIA	SNES	30
X-MAN II: THE CLONE WAR	MD II	8
X-MEN	MD II	8

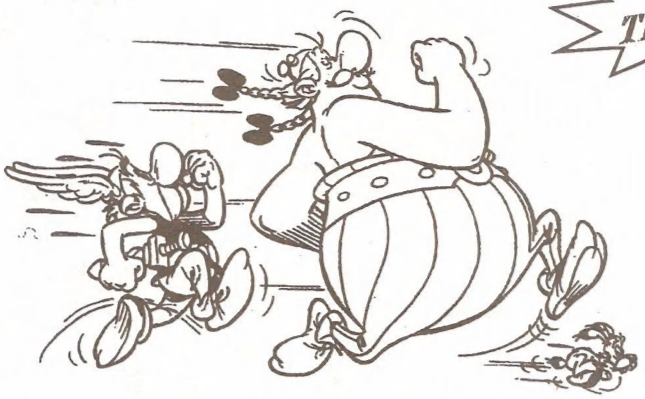

Где можно приобрести "TRICKS"?

Фирма "ФОРМАК"

- Москва, ул. Новый Арбат (м. "Арбатская"), д. 2, 19-ое отделение связи, 1-ый этаж, операционный зал, с 10 до 17 часов (перерыв на обед с 14 до 15 часов), кроме воскресения (оптовая, розничная продажа, **подписка издательства**, почтовая рассылка по по России); **Почтовый адрес фирмы "ФОРМАК"** - 121019, Москва, а/я 16.
- книжный рынок в спорткомплексе "Олимпийский" (г. Москва);
- оптовая, мелкооптовая продажа, предоставление на реализацию, доставка по Москве - (095) 946-22-22 (для 22871) - пейджер

Приобрести:

МОСКВА

- Ленинградское шоссе, 19, (м. "Войковская"), магазин "ПРОКАТ";
- Ленинский проспект, 99, палатка у магазина "Электроника";
- м-н "Детский мир", отдел у входа со стороны ул. Лубянка;
- м-н "Зенит" 2-ой этаж, м. "Сокольники";
- Ярмарка "Коньково";
- м. "Орехово", м-н "Свет", отдел "Денди";
- ВДНХ, в павильонах;
- ул. Правды, 1 (м. "Белорусская"), фирма "РОДИС";
- Лоток у выхода из метро "Кузнецкий мост";
- Радиорынок в Митино (м. "Тушино", далее автобус).

ЕКАТЕРИНБУРГ (киоски "РАДИОДЕТАЛИ")

- ул. Малышева, магазин "ОРБИТА";
- ул. Белореченская, магазин "РАДИОТОВАРЫ";
- ул. Блюхера, магазин "ОКРУЖНОЙ УНИВЕРСИТЕТ".

ИРКУТСК

- ул. Киевская, 2, м-н "РОСТОК", вход с ул. К.Маркса;
- ул. Тимирязева, Торговый комплекс, ярмарка;
- Свердловский рынок, киоск "Радиодетали";

ОБРАЩАЕМ ВНИМАНИЕ ОПТОВЫХ ПОКУПАТЕЛЕЙ!

Размещение информации о Вашем пункте распространения журнала "TRICKS" (адрес, номер контактного телефона) производится **БЕСПЛАТНО**.

ЛР № 063856 от 30.12.94 г. Формат 60×90/8.
Печать офсетная. Зак. 189—300.
ТОО «Формак», 121019, Москва, а/я 16.
Отпечатано с готового оригинал-макета в типографии ИПО Профиздат, 109044, Москва, Крутицкий вал, 18.

Киоск

Фирма "ФОРМАК" представляет издания по компьютерным видеоиграм:

Журнал "TRICKS"

Библиотека журнала "TRICKS"

Выпуск 3

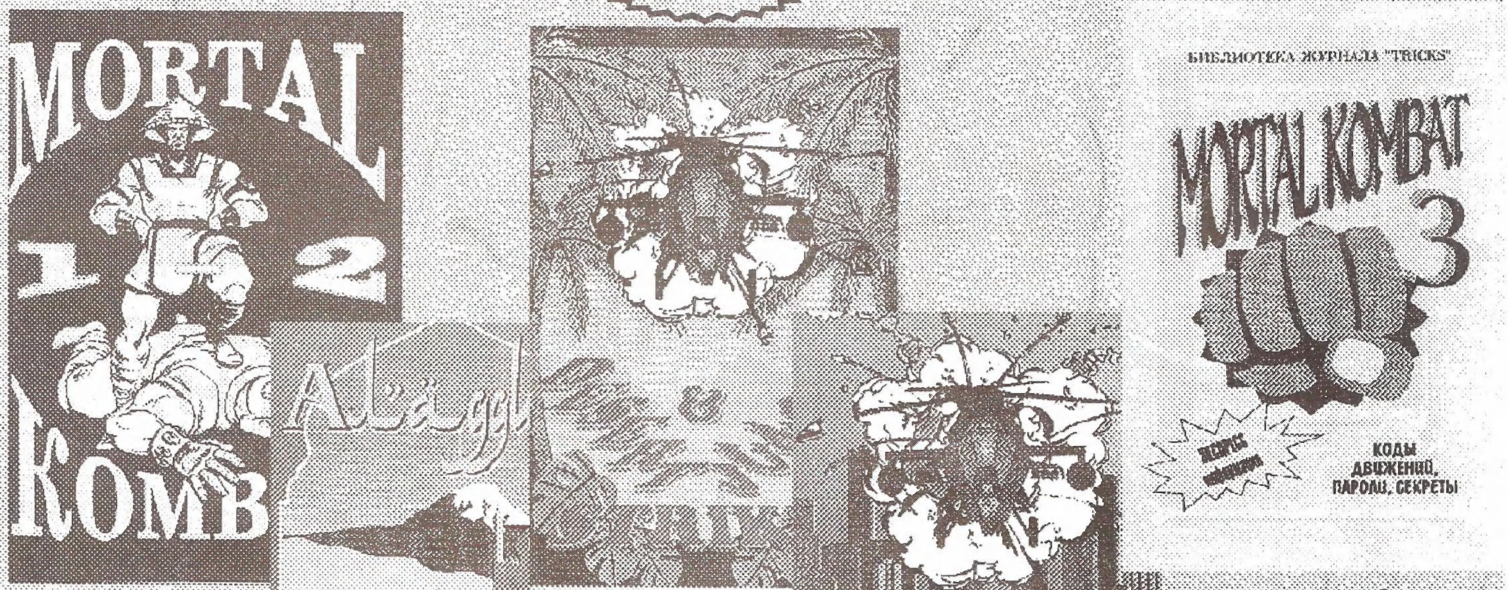

Выпуск 1

Выпуск 5

Выпуск 2

Выпуск 4

ТАЙНЫ ВИДЕОИГР